EDITAL DE PREGÃO ELETRÔNICO OBJETIVANDO A PRESTAÇÃO DE SERVIÇOS NÃO CONTÍNUOS DE PINTURA INTERNA DA UNIDADE DE ATENDIMENTO DO CIC CAMPINAS – PARTICIPAÇÃO AMPLA

EDITAL DE PREGÃO ELETRÔNICO n.° 20/2021

PROCESSO n.° 2021/01063

OFERTA DE COMPRA N° 170102000012021OC00027

ENDEREÇO ELETRÔNICO: www.bec.sp.gov.br

DATA DO INÍCIO DO PRAZO PARA ENVIO DA PROPOSTA ELETRÔNICA: 31/08/2021

DATA E HORA DA ABERTURA DA SESSÃO PÚBLICA: – 14/09/2021 as 10h00min

A **Secretaria da Justiça e Cidadania**, por intermédio da Senhora Graziela Fazzani Pavão, RG nº 28.461.283-2 e CPF nº 310.859.948-80, Coordenadora Geral de Administração, usando a competência delegada pelos artigos 3° e 7°, inciso I, do Decreto Estadual n° 47.297, de 06 de novembro de 2002, torna público que se acha aberta nesta unidade, situada a **Pateo do Colégio, 184/148, Centro, São Paulo/SP**, licitação na modalidade **PREGÃO**, a ser realizada por intermédio do sistema eletrônico de contratações denominado "Bolsa Eletrônica de Compras do Governo do Estado de São Paulo – Sistema BEC/SP", com utilização de recursos de tecnologia da informação, denominada **PREGÃO ELETRÔNICO**, objetivando a **PRESTAÇÃO DE SERVIÇOS DE PINTURA INTERNA DA UNIDADE DE ATENDIMENTO DO CIC CAMPINAS,** sob o regime de **empreitada por preço unitário**, que será regida pela Lei Federal nº 10.520/2002, pelo Decreto Estadual n° 49.722/2005 e pelo regulamento anexo à Resolução CC-27, de 25 de maio de 2006, aplicando-se, subsidiariamente, no que couberem, as disposições da Lei Federal nº 8.666/1993, do Decreto Estadual n° 47.297/2002, do regulamento anexo à Resolução CEGP-10, de 19 de novembro de 2002, e demais normas regulamentares aplicáveis à espécie.

A opção da Administração por licitar de acordo com a Lei Federal nº 10.520/2002 e as normas mencionadas no parágrafo anterior observa o disposto no artigo 191 c/c o inciso II do artigo 193 da Lei Federal nº 14.133/2021.

As propostas deverão obedecer às especificações deste instrumento convocatório e seus anexos e ser encaminhadas por meio eletrônico após o registro dos interessados em participar do certame e o credenciamento de seus representantes no Cadastro Unificado de Fornecedores do Estado de São Paulo – CAUFESP.

A sessão pública de processamento do Pregão Eletrônico será realizada no endereço eletrônico www.bec.sp.gov.br, no dia e hora mencionados no preâmbulo deste Edital, e será conduzida pelo Pregoeiro com o auxílio da equipe de apoio, designados nos autos do processo em epígrafe e indicados no sistema pela autoridade competente.

1. OBJETO

1.1. **Descrição.** A presente licitação tem por objeto a **PRESTAÇÃO DE SERVIÇOS DE PINTURA INTERNA DA UNIDADE DE ATENDIMENTO DO CIC CAMPINAS**, conforme especificações constantes do Memorial descritivo que integra este Edital como **Anexo I**.

2. PARTICIPAÇÃO NA LICITAÇÃO

2.1. **Participantes.** Poderão participar do certame todos os interessados em contratar com a Administração Estadual que estejam registrados no CAUFESP, que atuem em atividade econômica compatível com o seu objeto, sejam detentores de senha para participar de procedimentos eletrônicos e tenham credenciado os seus representantes na forma estabelecida no regulamento que disciplina a inscrição no referido Cadastro.

2.1.1. O registro no CAUFESP, o credenciamento dos representantes que atuarão em nome da licitante no sistema de pregão eletrônico e a senha de acesso deverão ser obtidos anteriormente à abertura da sessão pública e autorizam a participação em qualquer pregão eletrônico realizado por intermédio do Sistema BEC/SP.

2.1.2. O registro no CAUFESP é gratuito. As informações a respeito das condições exigidas e dos procedimentos a serem cumpridos para a inscrição no Cadastro, para o credenciamento de representantes e para a obtenção de senha de acesso estão disponíveis no endereço eletrônico www.bec.sp.gov.br.

2.2. **Vedações.** Não será admitida a participação, neste certame licitatório, de pessoas físicas ou jurídicas:

2.2.1. Que estejam com o direito de licitar e contratar temporariamente suspenso, ou que tenham sido impedidas de licitar e contratar com a Administração Pública estadual, direta e indireta, com base no artigo 87, inciso III, da Lei Federal nº 8.666/1993 e no artigo 7º da Lei Federal nº 10.520/2002;

2.2.2. Que tenham sido declaradas inidôneas pela Administração Pública federal, estadual ou municipal, nos termos do artigo 87, inciso IV, da Lei Federal nº 8.666/1993;

2.2.3. Que possuam vínculo de natureza técnica, comercial, econômica, financeira ou trabalhista com a autoridade competente, o Pregoeiro, o subscritor do edital ou algum dos membros da respectiva equipe de apoio, nos termos do artigo 9º da Lei Federal nº 8.666/1993;

2.2.4. Que não tenham representação legal no Brasil com poderes expressos para receber citação e responder administrativa ou judicialmente;

2.2.5. Que estejam reunidas em consórcio ou sejam controladoras, coligadas ou subsidiárias entre si;

2.2.6. Que tenham sido proibidas pelo Plenário do CADE de participar de licitações promovidas pela Administração Pública federal, estadual, municipal, direta e indireta, em virtude de prática de infração à ordem econômica, nos termos do artigo 38, inciso II, da Lei Federal n° 12.529/2011;

2.2.7. Que estejam proibidas de contratar com a Administração Pública em virtude de sanção restritiva de direito decorrente de infração administrativa ambiental, nos termos do art. 72, § 8°, inciso V, da Lei Federal n° 9.605/1998;

2.2.8. Que tenham sido proibidas de contratar com o Poder Público em razão de condenação por ato de improbidade administrativa, nos termos do artigo 12 da Lei Federal nº 8.429/1992;

2.2.9. Que tenham sido declaradas inidôneas para contratar com a Administração Pública pelo Plenário do Tribunal de Contas do Estado de São Paulo, nos termos do artigo 108 da Lei Complementar Estadual nº 709/1993;

2.2.10. Que tenham sido suspensas temporariamente, impedidas ou declaradas inidôneas para licitar ou contratar com a Administração Pública estadual, direta e indireta, por desobediência à Lei de Acesso à Informação, nos termos do artigo 33, incisos IV e V, da Lei Federal nº 12.527/2011 e do artigo 74, incisos IV e V, do Decreto Estadual nº 58.052/2012;

2.2.11. Que estejam proibidas de participar da licitação ou de celebrar a contratação em decorrência do efeito de sanção registrada no Cadastro Nacional de Empresas Punidas - CNEP (artigo 22 da Lei Federal nº 12.846/2013), ou no Cadastro Estadual de Empresas Punidas – CEEP (artigo 5º do Decreto Estadual nº 60.106/2014).

2.3. **Inexistência de fato impeditivo à participação.** A participação no certame está condicionada, ainda, a que o interessado declare, ao acessar o ambiente eletrônico de contratações do Sistema BEC/SP, mediante assinalação nos campos próprios, que inexiste qualquer fato impeditivo de sua participação no certame ou de sua contratação, bem como que conhece e aceita os regulamentos do Sistema BEC/SP, relativos a Dispensa de Licitação, Convite e Pregão Eletrônico.

2.4. **Uso do sistema BEC/SP.** A licitante responde integralmente por todos os atos praticados no pregão eletrônico, por seus representantes devidamente credenciados, assim como pela utilização da senha de acesso ao sistema, ainda que indevidamente, inclusive por pessoa não credenciada como sua representante. Em caso de perda ou quebra do sigilo da senha de acesso, caberá ao interessado efetuar o seu cancelamento por meio do sítio eletrônico www.bec.sp.gov.br (opção "CAUFESP"), conforme Resolução CC-27, de 25 de maio de 2006.

2.5. Cada representante credenciado poderá representar apenas uma licitante em cada pregão eletrônico.

2.6. O envio da proposta vinculará a licitante ao cumprimento de todas as condições e obrigações inerentes ao certame.

2.7. **Direito de preferência.** Para o exercício do direito de preferência de que trata o item 5.6 e subdivisões, bem como para a fruição do benefício de habilitação previsto na alínea "f" e

subdivisão do item 5.9, a condição de microempresa ou de empresa de pequeno porte deverá constar do registro da licitante junto ao CAUFESP, sem prejuízo do disposto nos itens 4.1.4.3 e 4.1.4.4 deste Edital.

2.8. **Participação de cooperativas.** Será permitida a participação de sociedades cooperativas nesta licitação, nos termos do artigo 1º do Decreto Estadual nº 55.938, de 21 de junho de 2010, com a redação dada pelo Decreto Estadual nº 57.159, de 21 de julho de 2011.

2.8.1. Às cooperativas que preencham as condições estabelecidas no art. 34 da Lei Federal nº 11.488/2007, estendem-se as regras previstas para as microempresas e empresas de pequeno porte referentes ao direito de preferência de que trata o item 5.6 e subdivisões, bem como à fruição do benefício de habilitação previsto na alínea "f" e subdivisão do item 5.9.

2.8.2. Para o exercício do direito de preferência e a fruição do benefício de habilitação indicados no item 2.8.1, a condição de cooperativa que preencha as condições estabelecidas no art. 34 da Lei Federal nº 11.488/2007 deverá constar do registro da licitante junto ao CAUFESP, sem prejuízo do disposto no item 4.1.4.5 deste Edital.

3. PROPOSTAS

3.1. **Envio.** As propostas deverão ser enviadas por meio eletrônico disponível no endereço www.bec.sp.gov.br na opção "PREGAO–ENTREGAR PROPOSTA", desde a divulgação da íntegra do Edital no referido endereço eletrônico até o dia e horário previstos no preâmbulo para a abertura da sessão pública, devendo a licitante, para formulá-las, assinalar a declaração de que cumpre integralmente os requisitos de habilitação constantes do Edital.

3.2. **Preços.** Os preços **unitários e total** para a prestação dos serviços serão ofertados no formulário eletrônico próprio, em moeda corrente nacional, em algarismos, apurados nos termos do item 3.3, sem inclusão de qualquer encargo financeiro ou previsão inflacionária. Nos preços propostos deverão estar incluídos, além do lucro, todas as despesas e custos diretos ou indiretos relacionados à prestação de serviços, tais como tributos, remunerações, despesas financeiras e quaisquer outras necessárias ao cumprimento do objeto desta licitação, inclusive gastos com transporte.

3.2.1. As propostas não poderão impor condições e deverão limitar-se ao objeto desta licitação, sendo desconsideradas quaisquer alternativas de preço ou qualquer outra condição não prevista no Edital e seus anexos.

3.2.2. O licitante deverá arcar com o ônus decorrente de eventual equívoco no dimensionamento de sua proposta, inclusive quanto aos custos variáveis decorrentes de fatores futuros, mas que sejam previsíveis em seu ramo de atividade, tais como aumentos de custo de mão de obra decorrentes de negociação coletiva ou de dissídio coletivo de trabalho.

3.2.3. **Simples Nacional.** As microempresas e empresas de pequeno porte impedidasde optar pelo Simples Nacional, ante as vedações previstas na Lei Complementar Federal nº 123/2006, não poderão aplicar os benefícios decorrentes desse regime tributário diferenciado em sua proposta, devendo elaborá-la de acordo com as normas aplicáveis às demais pessoas jurídicas, sob pena de não aceitação dos preços ofertados pelo Pregoeiro.

3.2.3.1. Caso venha a ser contratada, a microempresa ou empresa de pequeno porte na situação descrita no item 3.2.3 deverá requerer ao órgão fazendário competente a sua exclusão do Simples Nacional até o último dia útil do mês subsequente àquele em que celebrado o contrato, nos termos do artigo 30, *caput*, inciso II, e §1º, inciso II, da Lei Complementar Federal nº 123/2006, apresentando à Administração a comprovação da exclusão ou o seu respectivo protocolo.

3.2.3.2. Se a contratada não realizar espontaneamente o requerimento de que trata o item 3.2.3.1, caberá ao ente público contratante comunicar o fato ao órgão fazendário competente, solicitando que a empresa seja excluída de ofício do Simples Nacional, nos termos do artigo 29, inciso I, da Lei Complementar Federal nº 123/2006.

3.3. **Reajuste.** O preço ofertado permanecerá fixo e irreajustável.

3.4. **Validade da proposta.** Na ausência de indicação expressa em sentido contrário no **Anexo II,** o prazo de validade da proposta será de 60 (sessenta) dias contados a partir da data de sua apresentação.

4. HABILITAÇÃO

4.1. O julgamento da habilitação se processará mediante o exame dos documentos a seguir relacionados, os quais dizem respeito a:

4.1.1. Habilitação jurídica

a) Registro empresarial na Junta Comercial, no caso de empresário individual ou Empresa Individual de Responsabilidade Limitada - EIRELI;

b) Ato constitutivo, estatuto ou contrato social atualizado e registrado na Junta Comercial, em se tratando de sociedade empresária;

c) Documentos de eleição ou designação dos atuais administradores, tratando-se de sociedades empresárias;

d) Ato constitutivo atualizado e registrado no Registro Civil de Pessoas Jurídicas, tratando-se de sociedade não empresária, acompanhado de prova da diretoria em exercício;

e) Decreto de autorização, tratando-se de sociedade empresária estrangeira em funcionamento no País, e ato de registro ou autorização para funcionamento expedido pelo órgão competente, quando a atividade assim o exigir;

f) Em se tratando de sociedade cooperativa: ato constitutivo e estatuto atualizado e registrado na Junta Comercial, devendo o estatuto estar adequado à Lei Federal nº 12.690/2012; documentos de eleição ou designação dos atuais administradores; e registro perante a entidade estadual da Organização das Cooperativas Brasileiras, nos termos do artigo 107 da Lei Federal nº 5.764/1971;

4.1.2. Regularidade fiscal e trabalhista

a) Prova de inscrição no Cadastro Nacional de Pessoas Jurídicas (CNPJ);

b) Prova de inscrição no cadastro de contribuintes estadual ou municipal, relativo à sede ou domicilio do licitante, pertinente ao seu ramo de atividade e compatível com o objeto do certame;

c) Certificado de regularidade do Fundo de Garantia por Tempo de Serviço (CRF - FGTS);

d) Certidão negativa, ou positiva com efeitos de negativa, de débitos trabalhistas (CNDT);

e) Certidão negativa, ou positiva com efeitos de negativa, de Débitos relativos a Créditos Tributários Federais e à Dívida Ativa da União;

f) Certidão emitida pela Fazenda Municipal da sede ou domicílio da licitante que comprove a regularidade de débitos tributários relativos ao Imposto sobre Serviços de Qualquer Natureza – ISSQN.

4.1.3. Qualificação econômico-financeira

a) Certidão negativa de falência, recuperação judicial ou extrajudicial, expedida pelo distribuidor da sede da pessoa jurídica ou do domicílio do empresário individual;

a.1) Se a licitante for sociedade não empresária, a certidão mencionada na alínea "a" deverá ser substituída por certidão cujo conteúdo demonstre a ausência de insolvência civil, expedida pelo distribuidor competente.

a.2) Caso o licitante esteja em recuperação judicial ou extrajudicial, deverá ser comprovado o acolhimento do plano de recuperação judicial ou a homologação do plano de recuperação extrajudicial, conforme o caso.

4.1.4. Declarações e outras comprovações

4.1.4.1. Declaração subscrita por representante legal da licitante, em conformidade com o modelo constante do **Anexo III.1**, atestando que:

a) se encontra em situação regular perante o Ministério do Trabalho e Previdência no que se refere a observância do disposto no inciso XXXIII do artigo 7.º da Constituição Federal, na forma do Decreto Estadual nº 42.911/1998;

b) não se enquadra em nenhuma das vedações de participação na licitação do item 2.2 deste Edital;

c) cumpre as normas relativas à saúde e segurança do trabalho, nos termos do artigo 117, parágrafo único, da Constituição Estadual;

4.1.4.2. Declaração subscrita por representante legal da licitante, em conformidade com o modelo constante do **Anexo III.2**, afirmando que sua proposta foi elaborada de maneira independente e que conduz seus negócios de forma a coibir fraudes, corrupção e a prática de

quaisquer outros atos lesivos à Administração Pública, nacional ou estrangeira, em atendimento à Lei Federal nº 12.846/ 2013 e ao Decreto Estadual nº 60.106/2014.

4.1.4.3. Em se tratando de microempresa ou de empresa de pequeno porte, declaração subscrita por representante legal da licitante, em conformidade com o modelo constante do **Anexo III.3**, declarando seu enquadramento nos critérios previstos no artigo 3º da Lei Complementar Federal n° 123/2006, bem como sua não inclusão nas vedações previstas no mesmo diploma legal.

4.1.4.4. **Comprovação da condição de ME/EPP.** Sem prejuízo da declaração exigida no item 4.1.4.3 e admitida a indicação, pelo licitante, de outros meios e documentos aceitos pelo ordenamento jurídico vigente, a condição de microempresa ou de empresa de pequeno porte será comprovada da seguinte forma:

4.1.4.4.1. Se sociedade empresária, pela apresentação de certidão expedida pela Junta Comercial competente;

4.1.4.4.2. Se sociedade simples, pela apresentação da "Certidão de Breve Relato de Registro de Enquadramento de Microempresa ou Empresa de Pequeno Porte", expedida pelo Cartório de Registro de Pessoas Jurídicas;

4.1.4.5. Em se tratando de cooperativa que preencha as condições estabelecidas no art. 34 da Lei Federal nº 11.488/2007:

4.1.4.5.1. Declaração subscrita por representante legal da licitante, em conformidade com o modelo constante do **Anexo III.4**, declarando que seu estatuto foi adequado à Lei Federal nº 12.690/2012 e que aufere Receita Bruta até o limite definido no inciso II do *caput* do art. 3º da Lei Complementar Federal n° 123/2006;

4.1.4.5.2. Sem prejuízo da declaração exigida no item 4.1.4.5.1 e admitida a indicação, pelo licitante, de outros meios e documentos aceitos pelo ordenamento jurídico vigente, a condição de cooperativa que preencha as condições estabelecidas no art. 34 da Lei Federal nº 11.488/2007 será comprovada pela Demonstração do Resultado do Exercício ou documento equivalente que comprove Receita Bruta até o limite definido no inciso II do *caput* do art. 3º da Lei Complementar Federal n° 123/2006.

4.1.5. Qualificação técnica

4.1.5.1. A proponente deverá apresentar atestado(s) de bom desempenho anterior em contrato da mesma natureza, de complexidade tecnológica e operacional igual ou superior, fornecido(s) por pessoa(s) jurídica(s) de direito público ou privado, que especifique(m) em seu objeto necessariamente os tipos de serviços realizados, com indicações das quantidades, prazo contratual, datas de início e término, e local da prestação dos serviços;

4.1.5.1.1. O(s) atestado(s) deverá(ão) conter a identificação da pessoa jurídica emitente e a identificação do signatário. Caso não conste do(s) atestado(s) telefone para contato, a proponente deverá apresentar também documento que informe telefone ou qualquer outro meio de contato com o emitente do(s) atestado(s).

4.1.5.2. A proponente deverá apresentar "Certificado de Visita Técnica", conforme o modelo constante do Anexo VI.1.

4.1.5.2.1. A visita técnica tem como objetivo verificar as condições locais para a execução do objeto da contratação, permitindo aos interessados verificar localmente as informações que julgarem necessárias para a elaboração da sua proposta, de acordo com o que o próprio interessado julgar conveniente, não cabendo à Administração nenhuma responsabilidade em função de insuficiência dos dados levantados por ocasião da visita técnica.

4.1.5.2.2. Poderão ser feitas tantas visitas técnicas quantas cada interessado considerar necessário. Cada visita deverá ser agendada por e-mail ou telefone e poderá ser realizada até o dia imediatamente anterior à sessão pública, no período das 10:00 às 16:00 horas:

- CIC CAMPINAS: respogino@sp.gov.br - telefones (19) 3226-6161 / 3226-6889 / 3224-7191.

4.1.5.2.3. Competirá a cada interessado, quando da visita técnica, fazer-se acompanhar dos técnicos e especialistas que entender suficientes para colher as informações necessárias à elaboração da sua proposta.

4.1.5.2.4. As prospecções, investigações técnicas, ou quaisquer outros procedimentos que impliquem interferências no local em que serão prestados os serviços deverão ser previamente informadas e autorizadas pela Administração.

4.1.5.2.5. O interessado não poderá pleitear modificações nos preços, nos prazos ou nas condições contratuais, tampouco alegar quaisquer prejuízos ou reivindicar quaisquer benefícios sob a invocação de insuficiência de dados ou de informações sobre o local em que serão executados os serviços objeto da contratação.

4.1.5.2.6. O licitante que optar pela não realização da visita técnica deverá, para participar do certame, apresentar declaração afirmando que tinha ciência da possibilidade de fazê-la, mas que, ciente dos riscos e consequências envolvidos, optou por formular a proposta sem realizar a visita técnica que lhe havia sido facultada, conforme o modelo constante do Anexo VI.2

4.2. Disposições gerais sobre os documentos de habilitação

4.2.1. Na hipótese de não constar prazo de validade nas certidões apresentadas, a Administração aceitará como válidas as expedidas nos 180 (cento e oitenta) dias imediatamente anteriores à data de apresentação das propostas.

4.2.2. O Pregoeiro, a seu critério, poderá diligenciar para esclarecer dúvidas ou confirmar o teor das declarações solicitadas no item 4.1.4 deste Edital e das comprovações de qualificação econômico-financeira e de qualificação técnica (caso exigidas nos itens 4.1.3 e 4.1.5), aplicando-se, em caso de falsidade, as sanções penais e administrativas pertinentes.

4.2.3. Se o licitante for a matriz, os documentos exigidos no item 4.1.2 deverão estar em nome da matriz, e, se for filial, os documentos exigidos no item 4.1.2 deverão estar em nome da filial que, na condição de licitante, executará o objeto do contrato, exceto aqueles documentos que, pela própria natureza, comprovadamente, forem emitidos somente em nome da matriz.

4.2.4. O licitante que se considerar isento ou imune de tributos relacionados ao objeto da licitação, cuja regularidade fiscal seja exigida no presente Edital, deverá comprovar tal condição mediante a apresentação de declaração emitida pela correspondente Fazenda do domicílio ou sede, ou outra equivalente, na forma da lei.

5. SESSÃO PÚBLICA E JULGAMENTO

5.1. **Abertura das propostas.** No dia e horário previstos neste Edital, o Pregoeiro dará início à sessão pública do pregão eletrônico, com a abertura automática das propostas e a sua divulgação pelo sistema na forma de grade ordenatória, em ordem crescente de preços.

5.2. **Análise.** A análise das propostas pelo Pregoeiro se limitará ao atendimento das condições estabelecidas neste Edital e seus anexos e à legislação vigente.

5.2.1. Serão desclassificadas as propostas:

a) cujo objeto não atenda as especificações, prazos e condições fixados neste Edital;

b) que apresentem preço baseado exclusivamente em proposta das demais licitantes;

c) apresentadas por licitante impedida de participar, nos termos do item 2.2 deste Edital;

d) que apresentem preços unitários ou total simbólicos, irrisórios ou de valor zero, incompatíveis com os preços dos insumos ou salários de mercado;

e) formuladas por licitantes participantes de cartel, conluio ou qualquer acordo colusivo voltado a fraudar ou frustrar o caráter competitivo do certame licitatório.

5.2.2. A desclassificação se dará por decisão motivada do Pregoeiro, observado o disposto no artigo 43, § 3º, da Lei Federal nº 8.666/1993.

5.2.3. Serão desconsideradas ofertas ou vantagens baseadas nas propostas das demais licitantes.

5.2.4. O eventual desempate de propostas do mesmo valor será promovido pelo sistema, com observância dos critérios legais estabelecidos para tanto.

5.3. Nova grade ordenatória será divulgada pelo sistema, contendo a relação das propostas classificadas e das desclassificadas.

5.4. **Lances.** Será iniciada a etapa de lances com a participação de todas as licitantes detentoras de propostas classificadas.

5.4.1. Os lances deverão ser formulados exclusivamente por meio do sistema eletrônico em valores distintos e decrescentes, inferiores à proposta de menor preço ou ao último valor apresentado pela própria licitante ofertante, observada em ambos os casos a redução mínima fixada no item 5.4.2, aplicável, inclusive, em relação ao primeiro

formulado, prevalecendo o primeiro lance recebido, quando ocorrerem 02 (dois) ou mais lances do mesmo valor.

5.4.2. **O valor de redução mínima entre os lances será de R$ 1.500,00 (mil e quinhentos reais) e incidirá sobre o valor total da contratação**

5.4.3. A etapa de lances terá a duração de 15 (quinze) minutos.

5.4.3.1. A duração da etapa de lances será prorrogada automaticamente pelo sistema, visando à continuidade da disputa, quando houver lance admissível ofertado nos últimos 03 (três) minutos do período de que trata o item 5.4.3 ou nos sucessivos períodos de prorrogação automática.

5.4.3.2. Não havendo novos lances ofertados nas condições estabelecidas no item 5.4.3.1, a duração da prorrogação encerrar-se-á, automaticamente, quando atingido o terceiro minuto contado a partir do registro no sistema do último lance que ensejar prorrogação.

5.4.4. No decorrer da etapa de lances, as licitantes serão informadas pelo sistema eletrônico:

5.4.4.1. dos lances admitidos e dos inválidos, horários de seus registros no sistema e respectivos valores;

5.4.4.2. do tempo restante para o encerramento da etapa de lances.

5.4.5. A etapa de lances será considerada encerrada findos os períodos de duração indicados no item 5.4.3.

5.5. **Classificação.** Encerrada a etapa de lances, o sistema divulgará a nova grade ordenatória contendo a classificação final, em ordem crescente de valores, considerando o último preço admitido de cada licitante.

5.6. **Empate ficto.** Com base na classificação a que alude o item 5.5, será assegurada às licitantes microempresas e empresas de pequeno porte preferência à contratação, observadas as seguintes regras:

5.6.1. A microempresa ou empresa de pequeno porte detentora da proposta de menor valor, dentre aquelas cujos valores sejam iguais ou superiores até 5% (cinco por cento) ao valor da proposta melhor classificada, será convocada pelo Pregoeiro para que apresente preço inferior ao da melhor classificada no prazo de 5 (cinco) minutos, sob

pena de preclusão do direito de preferência. Caso haja propostas empatadas, a convocação recairá sobre a licitante vencedora de sorteio.

5.6.2. Não havendo a apresentação de novo preço, inferior ao preço da proposta melhor classificada, serão convocadas para o exercício do direito de preferência, respeitada a ordem de classificação, as demais microempresas e empresas de pequeno porte cujos valores das propostas se enquadrem nas condições indicadas no item 5.6.1.

5.6.3. Caso a detentora da melhor oferta, de acordo com a classificação de que trata o item 5.5, seja microempresa ou empresa de pequeno porte, não será assegurado o direito de preferência, passando-se, desde logo, à negociação do preço.

5.7. **Negociação.** O Pregoeiro poderá negociar com o autor da oferta de menor valor mediante troca de mensagens abertas no sistema, com vistas à redução do preço.

5.8. **Aceitabilidade.** Após a negociação, se houver, o Pregoeiro examinará a aceitabilidade do menor preço, decidindo motivadamente a respeito.

5.8.1. A aceitabilidade dos preços será aferida com base nos valores de mercado vigentes na data de referência de preços, apurados mediante pesquisa realizada pela Unidade Compradora que será juntada aos autos por ocasião do julgamento.

5.8.2. Não serão aceitas as propostas que tenham sido apresentadas por microempresas ou empresas de pequeno porte impedidas de optar pelo Simples Nacional e que, não obstante, tenham considerado os benefícios desse regime tributário diferenciado.

5.8.3. Na mesma sessão pública, o Pregoeiro solicitará da licitante detentora da melhor oferta o envio, no campo próprio do sistema, da planilha de proposta detalhada, elaborada de acordo com o modelo do **Anexo II** deste Edital, contendo os preços unitários e o novo valor total para a contratação a partir do valor total final obtido no certame.

5.8.3.1. O Pregoeiro poderá a qualquer momento solicitar às licitantes a composição de preços unitários de serviços e/ou de materiais/equipamentos, bem como os demais esclarecimentos que julgar necessários.

5.8.3.2. A critério do Pregoeiro, a sessão pública poderá ser suspensa por até 02 (dois) dias úteis para a apresentação da planilha de proposta em conformidade com o modelo do **Anexo II**.

5.8.3.3. Se a licitante detentora da melhor oferta deixar de cumprir a obrigação estabelecida no item 5.8.3, sua proposta não será aceita pelo Pregoeiro.

5.8.3.4. No formulário eletrônico de encaminhamento da proposta deverão ser anexados os cronogramas físico e financeiro, conforme modelo indicado no Anexo VIII.

5.9. **Exame das condições de habilitação.** Considerada aceitável a oferta de menor preço, passará o Pregoeiro ao julgamento da habilitação, observando as seguintes diretrizes:

a) Verificação dos dados e informações do autor da oferta aceita, constantes do CAUFESP e extraídos dos documentos indicados no item 4 deste Edital;

b) Caso os dados e informações constantes no CAUFESP não atendam aos requisitos estabelecidos no item 4 deste Edital, o Pregoeiro verificará a possibilidade de suprir ou sanear eventuais omissões ou falhas mediante consultas efetuadas por outros meios eletrônicos hábeis de informações. Essa verificação será certificada pelo Pregoeiro na ata da sessão pública, devendo ser anexados aos autos os documentos obtidos por meio eletrônico, salvo impossibilidade devidamente certificada e justificada;

c) A licitante poderá suprir eventuais omissões ou sanear falhas relativas ao cumprimento dos requisitos e condições de habilitação estabelecidos neste Edital mediante a apresentação de documentos, preferencialmente no campo próprio do Sistema BEC/SP ou por correio eletrônico a ser fornecido pelo Pregoeiro no chat do sistema, desde que os envie no curso da própria sessão pública e antes de ser proferida a decisão sobre a habilitação.

d) A Administração não se responsabilizará pela eventual indisponibilidade dos meios eletrônicos hábeis de informações, no momento da verificação a que se refere a alínea "b", ou dos meios para a transmissão de cópias de documentos a que se refere a alínea "c", ambas deste subitem 5.9, ressalvada a indisponibilidade de seus próprios meios. Na hipótese de ocorrerem essas indisponibilidades e/ou não sendo supridas ou saneadas as eventuais omissões ou falhas, na forma prevista nas alíneas "b" e "c", a licitante será inabilitada, mediante decisão motivada;

e) Os originais ou cópias autenticadas por tabelião de notas dos documentos enviados na forma constante da alínea "c" deverão ser apresentados no endereço indicado no preâmbulo deste Edital, em até 02 (dois) dias após o encerramento da sessão pública, sob pena de invalidade do respectivo ato de habilitação e aplicação das penalidades cabíveis;

e.1) Os documentos poderão ser apresentados mediante publicação em órgão da imprensa oficial, ou por cópia simples, desde que acompanhados dos originais para que sejam autenticados por servidor da administração; ou

e.2) Os documentos eletrônicos produzidos com a utilização de processo de certificação disponibilizada pela ICP-Brasil, nos termos da Medida Provisória nº 2.200-2, de 24 de agosto de 2001, serão recebidos e presumidos verdadeiros em relação aos signatários, dispensando-se o envio de documentos originais e cópias autenticadas em papel.

f) A comprovação da regularidade fiscal e trabalhista de microempresas ou empresas de pequeno porte será exigida apenas para efeito de celebração do contrato. Não obstante, a apresentação de todas as certidões e documentos exigidos para a comprovação da regularidade fiscal e trabalhista será obrigatória na fase de habilitação, ainda que apresentem alguma restrição ou impedimento.

f.1) A prerrogativa tratada na alínea "f" abrange apenas a regularidade fiscal e trabalhista do licitante enquadrado como microempresa ou empresa de pequeno porte, não abrangendo os demais requisitos de habilitação exigidos neste Edital, os quais deverão ser comprovados durante o certame licitatório e na forma prescrita neste item 5.9.

g) Constatado o cumprimento dos requisitos e condições estabelecidos no Edital, a licitante será habilitada e declarada vencedora do certame.

h) Havendo necessidade de maior prazo para analisar os documentos exigidos, o Pregoeiro suspenderá a sessão, informando no chat eletrônico a nova data e horário para sua continuidade.

i) Por meio de aviso lançado no sistema, o Pregoeiro informará às demais licitantes que poderão consultar as informações cadastrais da licitante vencedora utilizando opção

disponibilizada no próprio sistema para tanto. O Pregoeiro deverá, ainda, informar o teor dos documentos recebidos por meio eletrônico.

5.10. A licitante habilitada nas condições da alínea "f" do item 5.9 deverá comprovar sua regularidade fiscal e trabalhista sob pena de decadência do direito à contratação, sem prejuízo da aplicação das sanções cabíveis, mediante a apresentação das competentes certidões negativas de débitos, ou positivas com efeito de negativa, no prazo de 5 (cinco) dias úteis, contado a partir do momento em que a licitante for declarada vencedora do certame, prorrogável por igual período, a critério da Administração.

5.11. Ocorrendo a habilitação na forma indicada na alínea "f", do item 5.9, a sessão pública será suspensa pelo Pregoeiro, observados os prazos previstos no item 5.10 para que a licitante vencedora possa comprovar a regularidade fiscal e trabalhista.

5.12. Por ocasião da retomada da sessão, o Pregoeiro decidirá motivadamente sobre a comprovação ou não da regularidade fiscal e trabalhista de que trata o item 5.10, ou sobre a prorrogação de prazo para a mesma comprovação.

5.13. **Licitação fracassada.** Se a oferta não for aceitável, se a licitante desatender às exigências para a habilitação, ou não sendo saneada a irregularidade fiscal e trabalhista, nos moldes dos itens 5.10 a 5.12, o Pregoeiro, respeitada a ordem de classificação de que trata o item 5.5, examinará a oferta subsequente de menor preço, negociará com o seu autor, decidirá sobre a sua aceitabilidade e, em caso positivo, verificará as condições de habilitação e assim sucessivamente, até a apuração de uma oferta aceitável cujo autor atenda aos requisitos de habilitação, caso em que será declarado vencedor.

6. RECURSO, ADJUDICAÇÃO E HOMOLOGAÇÃO.

6.1. **Recursos.** Divulgado o vencedor ou, se for o caso, saneada a irregularidade fiscal e trabalhista nos moldes dos itens 5.10 a 5.12, o Pregoeiro informará às licitantes por meio de mensagem lançada no sistema que poderão interpor recurso, imediata e motivadamente, por meio eletrônico, utilizando exclusivamente o campo próprio disponibilizado no sistema.

6.2. Havendo interposição de recurso o Pregoeiro informará aos recorrentes que poderão apresentar memoriais contendo as razões recursais no prazo de 03 (três) dias úteis após o encerramento da sessão pública, sob pena de preclusão. Os demais licitantes poderão

apresentar contrarrazões ao(s) recurso(s) interposto(s) no prazo comum de 03 (três) dias úteis contados a partir do término do prazo para apresentação, pelo(s) recorrente(s), dos memoriais recursais, sendo-lhes assegurada vista aos autos do processo no endereço indicado pela Unidade Compradora.

6.3. Os memoriais de recurso e as contrarrazões serão oferecidos por meio eletrônico no sítio www.bec.sp.gov.br, opção "RECURSO". A apresentação de documentos relativos às peças antes indicadas, se houver, será efetuada mediante protocolo dentro dos prazos estabelecidos no item 6.2.

6.4. A falta de interposição do recurso na forma prevista no item 6.1 importará na decadência do direito de recorrer, podendo o Pregoeiro adjudicar o objeto do certame ao vencedor na própria sessão pública e, em seguida, propor à autoridade competente a homologação do procedimento licitatório.

6.5. O recurso terá efeito suspensivo e o seu acolhimento importará a invalidação dos atos insuscetíveis de aproveitamento.

6.6. **Homologação.** Decididos os recursos e constatada a regularidade dos atos praticados, a autoridade competente adjudicará o objeto da licitação à licitante vencedora e homologará o procedimento licitatório.

6.7. Adjudicação. A adjudicação será feita pela totalidade do objeto.

7. DESCONEXÃO COM O SISTEMA ELETRÔNICO

7.1. **Desconexão.** À licitante caberá acompanhar as operações no sistema eletrônico durante a sessão pública, respondendo pelos ônus decorrentes de sua desconexão ou da inobservância de quaisquer mensagens emitidas pelo sistema.

7.2. **Efeitos.** A desconexão do sistema eletrônico com o Pregoeiro, durante a sessão pública, implicará:

a) fora da etapa de lances, a sua suspensão e o seu reinício, desde o ponto em que foi interrompida. Neste caso, se a desconexão persistir por tempo superior a 15 (quinze) minutos, a sessão pública deverá ser suspensa e reiniciada somente após comunicação expressa às licitantes de nova data e horário para a sua continuidade;

b) durante a etapa de lances, a continuidade da apresentação de lances pelas licitantes, até o término do período estabelecido no Edital.

7.3. A desconexão do sistema eletrônico com qualquer licitante não prejudicará a conclusão válida da sessão pública ou do certame.

8. LOCAL E CONDIÇÕES DE EXECUÇÃO DOS SERVIÇOS.

8.1. **Remissão ao Termo de Referência.** O objeto desta licitação deverá ser executado em conformidade com as especificações constantes do Termo de Referência, que constitui **Anexo I** deste Edital, correndo por conta da contratada as despesas necessárias à sua execução, em especial as relativas a seguros, transporte, tributos, encargos trabalhistas e previdenciários decorrentes da execução do objeto do contrato.

9. MEDIÇÕES DOS SERVIÇOS CONTRATADOS

9.1. Remissão ao contrato. Os serviços executados serão objeto de medição mensal, que será realizada de acordo com as condições estabelecidas no termo de contrato, cuja minuta constitui o Anexo V deste Edital.

10. PAGAMENTOS

10.1. **Remissão ao contrato.** Os pagamentos serão efetuados em conformidade com o termo de contrato, cuja minuta constitui o **Anexo V** deste Edital.

11. CONTRATAÇÃO

11.1. **Celebração do contrato.** A contratação decorrente deste certame licitatório será formalizada mediante a assinatura de termo de contrato, cuja minuta integra este Edital como **Anexo V.**

11.1.1. Se, por ocasião da celebração do contrato, algum dos documentos apresentados pela adjudicatária para fins de comprovação da regularidade fiscal ou trabalhista estiver com o prazo de validade expirado, a Unidade Compradora verificará a situação por meio eletrônico hábil de informações e certificará a regularidade nos autos do processo,

anexando ao expediente os documentos comprobatórios, salvo impossibilidade devidamente justificada.

11.1.2. Se não for possível atualizar os documentos referidos no item 11.1.1 por meio eletrônico hábil de informações, a adjudicatária será notificada para, no prazo de 02 (dois) dias úteis, comprovar a sua situação de regularidade mediante a apresentação das certidões respectivas com prazos de validade em plena vigência, sob pena de a contratação não se realizar.

11.1.3. Constitui condição para a celebração da contratação, bem como para a realização dos pagamentos dela decorrentes, a inexistência de registros em nome da adjudicatária no "Cadastro Informativo dos Créditos não Quitados de Órgãos e Entidades Estaduais – CADIN ESTADUAL". Esta condição será considerada cumprida se a devedora comprovar que os respectivos registros se encontram suspensos, nos termos do artigo 8º, §§ 1º e 2º. da Lei Estadual nº 12.799/2008.

11.1.4. Com a finalidade de verificar o eventual descumprimento pelo licitante das condições de participação previstas no item 2.2 deste Edital serão consultados, previamente à celebração da contratação, os seguintes cadastros:

11.1.4.1. Sistema Eletrônico de Aplicação e Registro de Sanções Administrativas – e-Sanções (http://www.esancoes.sp.gov.br);

11.1.4.2. Cadastro Nacional de Empresas Inidôneas e Suspensas – CEIS (http://www.portaltransparencia.gov.br/sancoes/ceis);

11.1.4.3. Cadastro Nacional de Condenações Cíveis por Atos de Improbidade Administrativa e Inelegibilidade – CNIA, do Conselho Nacional de Justiça (http://www.cnj.jus.br/improbidade_adm/consultar_requerido.php), devendo ser consultados o nome da pessoa jurídica licitante e também de seu sócio majoritário (artigo 12 da Lei Federal n° 8.429/1992);

11.1.4.4. Cadastro Nacional de Empresas Punidas - CNEP (http://www.portaltransparencia.gov.br/sancoes/cnep);

11.1.4.5. Cadastro Estadual de Empresas Punidas – CEEP (http://www.corregedoria.sp.gov.br/PesquisaCEEP.aspx);

11.1.4.6. Relação de apenados publicada pelo Tribunal de Contas do Estado de São Paulo (https://www.tce.sp.gov.br/apenados).

11.1.5. Constituem, igualmente, condições para a celebração do contrato:

11.1.5.1. A apresentação do(s) documento(s) que a adjudicatária, à época do certame licitatório, houver se comprometido a exibir antes da celebração do contrato por meio de declaração específica, caso exigida no item 4.1.4.6 deste Edital;

11.1.5.2. A indicação de gestor encarregado de representar a adjudicatária com exclusividade perante o contratante, caso se trate de sociedade cooperativa.

11.2. A adjudicatária deverá, no prazo de 5 (cinco) dias corridos contados da data da convocação, comparecer no local e horário indicados pela Unidade Compradora para assinatura do termo de contrato. O prazo para assinatura poderá ser prorrogado por igual período por solicitação justificada do interessado e aceita pela Administração.

11.3. **Celebração frustrada.** As demais licitantes classificadas serão convocadas para participar de nova sessão pública do pregão, com vistas à celebração do contrato, quando a adjudicatária:

11.3.1. Deixar de comprovar sua regularidade fiscal e trabalhista, nos moldes do item 5.10, ou na hipótese de invalidação do ato de habilitação com base no disposto na alínea "e" do item 5.9;

11.3.2. For convocada dentro do prazo de validade de sua proposta e não apresentar a situação regular de que tratam os itens 11.1.1 a 11.1.5 deste Edital;

11.3.3. Recusar-se a assinar o contrato ou não comparecer no horário e local indicados para a sua assinatura;

11.3.4. For proibida de participar desta licitação, nos termos do item 2.2 deste Edital.

11.4 A nova sessão de que trata o item 11.3 será realizada em prazo não inferior a 03 (três) dias úteis contados da publicação do aviso no Diário Oficial do Estado de São Paulo.

11.4.1. O aviso será também divulgado nos endereços eletrônicos www.bec.sp.gov.br e www.imesp.com.br, opção "NEGÓCIOS PÚBLICOS".

11.4.2. Na nova sessão, respeitada a ordem de classificação, observar-se-ão as disposições dos itens 5.7 a 5.10 e 6.1 a 6.7 deste Edital.

12. SANÇÕES ADMINISTRATIVAS

12.1. **Impedimento de licitar e contratar.** Ficará impedida de licitar e contratar com a Administração direta e indireta do Estado de São Paulo, pelo prazo de até 05 (cinco) anos, a pessoa física ou jurídica, que praticar quaisquer atos previstos no artigo 7º da Lei Federal nº 10.520/2002, sem prejuízo da responsabilidade civil ou criminal, quando couber.

12.2. **Multas e registro.** A sanção de que trata o subitem anterior poderá ser aplicada juntamente com as multas previstas no **Anexo IV** deste Edital, garantido o exercício de prévia e ampla defesa, e deverá ser registrada no CAUFESP, no "Sistema Eletrônico de Aplicação e Registro de Sanções Administrativas – e-Sanções", no endereço www.esancoes.sp.gov.br, e também no "Cadastro Nacional de Empresas Inidôneas e Suspensas – CEIS", no endereço http://www.portaltransparencia.gov.br/sancoes/ceis.

12.3. **Autonomia.** As sanções são autônomas e a aplicação de uma não exclui a de outra.

12.4. **Descontos.** O contratante poderá descontar das faturas os valores correspondentes às multas que eventualmente lhe forem aplicadas por descumprimento de obrigações estabelecidas neste Edital, seus anexos ou no termo de contrato.

12.5. **Conformidade com o marco legal anticorrupção.** A prática de atos que atentem contra o patrimônio público nacional ou estrangeiro, contra princípios da administração pública, ou que de qualquer forma venham a constituir fraude ou corrupção, durante a licitação ou ao longo da execução do contrato, será objeto de instauração de processo administrativo de responsabilização nos termos da Lei Federal nº 12.846/2013 e do Decreto Estadual nº 60.106/2014, sem prejuízo da aplicação das sanções administrativas previstas no artigo 7º da Lei Federal nº 10.520/2002.

13. GARANTIA DE EXECUÇÃO CONTRATUAL

13.1. Não será exigida a prestação de garantia de execução para celebrar a contratação decorrente deste certame licitatório.

14. IMPUGNAÇÕES E PEDIDOS DE ESCLARECIMENTOS

14.1. **Forma.** As impugnações e os pedidos de esclarecimentos serão formulados por meio eletrônico, em campo próprio do sistema, encontrado na opção "EDITAL". As impugnações e os pedidos de esclarecimentos não suspendem os prazos previstos no certame.

14.2. **Decisão.** As impugnações serão decididas pelo subscritor do Edital e os pedidos de esclarecimentos respondidos pelo Pregoeiro até o dia útil anterior à data fixada para a abertura da sessão pública.

14.2.1. Acolhida a impugnação contra o ato convocatório, será designada nova data para realização da sessão pública, se for o caso.

14.2.2. As decisões das impugnações e as respostas aos pedidos de esclarecimentos serão entranhados aos autos do processo licitatório e estarão disponíveis para consulta por qualquer interessado.

14.3. **Aceitação tácita.** A ausência de impugnação implicará na aceitação tácita, pelo licitante, das condições previstas neste Edital e em seus anexos, em especial no Termo de Referência e na minuta de termo de contrato.

15. DISPOSIÇÕES GERAIS

15.1. **Interpretação.** As normas disciplinadoras desta licitação serão interpretadas em favor da ampliação da disputa, respeitada a igualdade de oportunidade entre as licitantes, desde que não comprometam o interesse público, a finalidade e a segurança da contratação.

15.2. **Omissões.** Os casos omissos serão solucionados pelo Pregoeiro e as questões relativas ao sistema, pelo órgão responsável pela Bolsa Eletrônica de Compras do Governo do Estado de São Paulo - BEC/SP.

15.3. **Atas.** Das sessões públicas de processamento do Pregão serão lavradas atas circunstanciadas, observado o disposto no artigo 14, inciso IX, do Regulamento anexo à Resolução CC-27/2006, a serem assinadas pelo Pregoeiro e pela equipe de apoio.

15.4. **Sigilo dos licitantes.** O sistema manterá sigilo quanto à identidade das licitantes:

15.4.1. Para o Pregoeiro, até a etapa de negociação com o autor da melhor oferta;

15.4.2. Para os demais participantes, até a etapa de habilitação;

15.5. Será excluído do certame o licitante que, por quaisquer meios, antes ou durante a sessão pública, franqueie, permita ou possibilite a sua identificação para a Unidade Compradora, para o Pregoeiro ou para os demais participantes em qualquer momento, desde a publicação do aviso até a conclusão da etapa de negociação, especialmente no preenchimento do formulário eletrônico para a entrega das propostas.

15.6. A exclusão de que trata o item anterior dar-se-á por meio de desclassificação do licitante na etapa "Análise de Propostas" e/ou pela não aceitabilidade do preço pelo pregoeiro na etapa "Análise da Aceitabilidade de Preço".

15.7. **Saneamento de erros e falhas.** No julgamento das propostas e da habilitação, o Pregoeiro poderá sanar erros ou falhas que não alterem a substância das propostas, dos documentos e sua validade jurídica, mediante despacho fundamentado, registrado em ata e acessível a todos, atribuindo-lhes validade e eficácia para fins de habilitação e classificação.

15.7.1. As falhas passíveis de saneamento na documentação apresentada pelo licitante são aquelas cujo conteúdo retrate situação fática ou jurídica já existente na data da abertura da sessão pública deste Pregão.

15.7.2. O desatendimento de exigências formais não essenciais não importará no afastamento do licitante, desde que seja possível o aproveitamento do ato, observados os princípios da isonomia e do interesse público.

15.8. **Publicidade.** O resultado deste Pregão e os demais atos pertinentes a esta licitação, sujeitos à publicação, serão divulgados no Diário Oficial do Estado e nos sítios eletrônicos www.imesp.com.br, opção "NEGÓCIOS PÚBLICOS" e www.bec.sp.gov.br, opção "PREGÃO ELETRÔNICO".

15.9. **Prazos.** Os prazos indicados neste Edital em dias corridos, quando vencidos em dia não útil, prorrogam-se para o dia útil subsequente.

15.10. **Foro.** Para dirimir quaisquer questões decorrentes da licitação, não resolvidas na esfera administrativa, será competente o foro da Comarca da Capital do Estado de São Paulo.

15.11. **Anexos.** Integram o presente Edital:

Anexo I – Termo de Referência e Memorial Descritivo;

Anexo II – Modelo de planilha de proposta;

Anexo III – Modelos de Declarações;

Anexo IV – Resolução SJC 35/90;

Anexo V – Minuta de Termo de Contrato;

Anexo VI – Modelos referentes à visita técnica;

Anexo VII – Demonstrativo da composição do BDI.

Anexo VIII – Cronograma Físico-Financeiro;

Anexo IX – Projeto de revitalização (simulação);

Anexo X – Memoriais de cálculos de projetos.

São Paulo, 27 de agosto de 2021

Elias Tomaszewk Junior
Diretor de Negócios - Subscritor do Edital

Graziela Fazzani Pavão
Coordenadora Geral de Administração

ANEXO I

TERMO DE REFERÊNCIA - PINTURA INTERNA DO POSTO DO CIC CAMPINAS.

INTRODUÇÃO

Este Termo de Referência visa orientar a contratação de empresa especializada, sob o regime de empreitada a **preço unitário**, com fornecimento de mão-de-obra qualificada e material de primeira qualidade, para execução de serviços de pintura dos ambientes interno do posto do CIC Campinas.

Estabelece também normas gerais e específicas, métodos de trabalhos, e padrões de conduta para a execução dos serviços descritos abaixo no item *OBJETO*, e que deve ser considerado como complementar aos demais documentos contratuais.

JUSTIFICATIVA

Uma vez que os prédios dos aludidos CIC's não recebem manutenção há anos no que diz respeito às pinturas internas, aparentando inclusive estar em estado de abandono por parte do Governo do Estado, a administração superior deliberou pela execução dessas pinturas, em caráter de urgência.

Vale destacar, que essas benfeitorias são parte integrante do plano de ações do Gabinete desta Secretaria, visando modernizar as instalações de todos os prédios dos CIC's, considerando que os serviços prestados nesses postos são de enorme valor social à população menos favorecida do Estado.

OBJETO

Contratação de empresa para prestação de serviços de pintura nos ambientes internos do posto do CIC **Campinas,** localizado na **Rua Odete Therezinha Santucci Octaviano, 92 – Vida Nova – Campinas/SP.**

Serão executadas pinturas nas nos ambientes internos do CIC, considerando pintura das paredes, tetos, vigas, colunas de concreto com tinta acrílica, pintura de elementos de serralheria como caixilhos e estrutura metálica com esmalte base água, as quais totalizam:

- pintura das paredes e tetos (tinta acrílica): 5.884,24m²
- pintura dos caixilhos portas, batentes, janelas e estruturas metálicas (esmalte base água): 1.534,02m²

Obs: A execução de serviços de pintura, deverão seguir as especificações dos materiais e procedimentos de execução dos serviços, contidas no Memorial descritivo.

DOS SERVIÇOS

4.1- Os serviços objeto deste termo serão executados pela LICITANTE VENCEDORA obedecendo às normas legais e regulares pertinentes, e de acordo com este Termo de Referência, e, também, de acordo com os materiais técnicos elaborados pelo GPFOS. Fica claro que, esses materiais bem como este Termo se complementam entre si.

A Contratada deverá executar a pintura conforme layout e cor à ser informado pela Administração no momento da contratação.

ESTIMATIVA ORÇAMENTARIA

A planilha orçamentária foi elaborada com base na tabela de preços apresentados pela Companhia de Desenvolvimento Habitacional e Urbano – CDHU, de **Julho/2021** (Boletim 182).

CONSIDERAÇÕES TÉCNICAS

CONSIDERAÇÕES PRELIMINARES

Conforme já mencionado, o contrato deve ser firmado sob o regime de empreitada por **preços unitários**, em conformidade com o previsto na planilha de preços apresentada pela Contratada, em sua planilha de referência.

Eventuais serviços extracontratuais, respeitados os limites dispostos no § 1º do art. 65 da Lei Federal nº 8.666/93 e suas alterações, só poderão ser executados mediante prévia aprovação do Contratante, sendo remunerados conforme segue:

a) Caso ocorram serviços cujos preços não constem da Planilha Orçamentária Detalhada, serão utilizados os preços e critérios de medição e remuneração constantes do Boletim de Custos CDHU nº 182 (Julho/2021), **com desoneração**, que refletem os preços praticados no mercado, acrescidos do percentual do BDI calculado pelo Contratante. Deste resultado, será deduzido o percentual de redução médio proposto pela licitante vencedora, obtido entre o valor total proposto pela mesma e o valor total do orçamento apresentado pelo Contratante. Estes serviços, e os respectivos valores calculados, farão parte da Planilha Orçamentária;

b) Na hipótese de ocorrência de serviços cujos valores não constem do Boletim de Custos CDHU nº 182 utilizado, a composição dos preços entre o Contratante e a Contratada respeitará os praticados no mercado, após realização de pesquisa mercadológica. Tais preços passarão a integrar a Planilha Orçamentária apresentada pela licitante, em sua proposta comercial;

c) Na ocorrência do disposto nos subitens a e b será utilizado o índice BDI de **26,40%** calculado pelo Contratante, salvo se o adotado pela Licitante e apresentado com a proposta comercial for menor.

d) Para o reajuste, serão observados (especificamente para este caso): periodicidade de 12 (doze) meses, a contar da **data-base do orçamento** conforme o disposto no Decreto n° 27.133/87, com as modificações introduzidas pelo Decreto nº 45.113/00, mediante a aplicação do Índice Geral de Edificações - FIPE, divulgado pela Secretaria da Fazenda do Estado de São Paulo;

As licitantes deverão observar as especificações relativas a cada item dos serviços constantes no Orçamento de Referência, **sem nenhuma mudança nas descrições e nos quantitativos de serviços**. No julgamento das propostas dos licitantes, serão admitidos custos unitários superiores ao da planilha original, desde que o preço global, já computado o percentual de BDI, fique igual ou abaixo do valor correspondente calculado a partir do sistema de referência utilizado.

Que seja solicitada Declaração de que a licitante tomou conhecimento de todas as condições locais de execução, para o pleno cumprimento das obrigações contratuais, informando que visitou e vistoriou o local que serão realizados os serviços em questão, e sendo assim, ciente de todas as informações relativas à sua execução.

BONIFICAÇÃO DE DESPESA INDIRETA – BDI

A planilha abaixo apresenta a composição e custo para BDI, sendo que para o serviço em questão adotou-se o percentual de **26,40%**, dentro do estipulado como parâmetro pelo TCU, Acórdão nº 325/2007, Acórdão nº 2.369/2011 e Acórdão n° 2622/2013. Sendo assim:

Estrutura da Composição do BDI

	DETALHAMENTO DOS ITENS PARA A EXECUÇÃO DA OBRA	Municípios do Estado de São Paulo
	TAXA REPRESENTATIVA DO LUCRO	
1	*Lucro estimado*	6,16%
	Parcelas Relativas a Despesas de Rateio da Administração Central	
1	*Administração central - valor rateado*	3,34%
	Parcelas Relativas às Despesas Financeiras	
1	*Despesas Financeiras*	0,99%
	Parcelas Relativas a SEGUROS, RISCOS E GARANTIAS de Obra	
1	*Seguros*	0,50%
2	*Garantias*	0,50%
3	*Riscos*	1,00%
	Sub total Seguros+Riscos+Garantias	2,00%
	Parcelas Relativas à Incidência de Impostos	
1	*Imposto Sobre Serviços - ISS*	2,50%
2	*Impostos que incidem sobre o faturamento - PIS*	0,65%
3	*Impostos que incidem sobre o faturamento - COFINS*	3,00%
4	*Contribuição previdenciária conforme Lei 13.161/15 - 4,5% sobre o Faturamento*	4,50%
	Sub total Impostos	10,65%
	CONSIDERANDO OS PERCENTUAIS ACIMA E APLICANDO-SE A FÓRMULA ABAIXO, TEM-SE:	
	$\left\{\left[\left(\frac{(1+AC+S+R+G)(1+DF)(1+L)}{1-(I)}\right)\right]-1\right\}\times 100$	26,40%
	BDI adotado - CONFORME ACÓRDÃO 2622/13 TCU e Lei 13.161/15 DESONERADO	26,40%

BDI CONSIDERADO A PARTIR DAS INFORMAÇÕES DO PARÂMETRO 20,34%, MÍNIMO DO ACÓRDÃO Nº 2622/2013 - TCU, E INCLUÍDO A TAXA DE 4,5% CORRESPONDENTE À DESONERAÇÃO

FISCALIZAÇÃO, ACOMPANHAMENTO E INÍCIO DOS SERVIÇOS

A Fiscalização dos serviços se dará por intermédio da equipe técnica de engenharia da Pasta.

PRAZO PARA EXECUÇÃO DOS SERVIÇOS
Os serviços deverão ser executados em **04 (quatro) meses**, a partir da emissão da Ordem de Início dos Serviços, e conforme elucidado em cronograma físico-financeiro. Caso seja necessário a dilação do prazo inicial previsto, o contrato poderá ser aditado, desde que plenamente justificado pela Contratada, esclarecendo que o atraso do cronograma de serviços não foi por culpa da mesma, e aceito pela fiscalização dos serviços.
GARANTIA
O serviço objeto do presente contrato terá garantia de 05 anos conforme artigo 618 do Código Civil Brasileiro, a contar da data da emissão do Termo de Recebimento Definitivo – TRD dos serviços.
PAGAMENTO
O contrato deve ser firmado sob o **regime de empreitada por preços unitários**, em conformidade com o previsto na planilha de preços apresentada pela Contratada, em sua planilha de referência, deste, parte integrante. Sendo assim, a remuneração dos serviços é baseada aos moldes do que rege esta modalidade de contratação.

SECRETARIA DA JUSTIÇA CIDADANIA

CENTRO DE INTEGRAÇÃO DA CIDADANIA

CIC CAMPINAS

MEMORIAL DESCRITIVO E ESPECIFICAÇÕES TÉCNICAS PINTURA

ÍNDICE

APRESENTAÇÃO 34
ESPECIFICAÇÕES TÉCNICAS / PRÁTICA GERAL DA CONSTRUÇÃO 34
SUBCONTRATAÇÃO 34
LEGISLAÇÃO, NORMAS E REGULAMENTOS 35
TERMINOLOGIA 35
CONDIÇÕES GERAIS - CONTRATADA 35
SEGURANÇA E SAÚDE NO TRABALHO 36
EXECUÇÃO DOS SERVIÇOS 37
RESPONSABILIDADE 39
NORMAS E PRÁTICAS COMPLEMENTARES 39
MEDIÇÃO E RECEBIMENTO 40
ESPECIFICAÇÕES DOS MATERIAIS 41
RETIRADAS 41
PROCEDIMENTOS DE EXECUÇÃO 41
PINTURAS 42
PINTURA LÁTEX ACRÍLICO 43
CONSIDERAÇÕES GERAIS 43
PROCEDIMENTOS DE EXECUÇÃO 43
PINTURA ESMALTE SINTÉTICO EM ELEMENTOS METÁLICOS 44
CONSIDERAÇÕES GERAIS 44
PROCEDIMENTOS DE EXECUÇÃO 44
PINTURA ESMALTE SINTÉTICO EM ELEMENTOS EM MADEIRA 45
CONSIDERAÇÕES GERAIS 45
PROCEDIMENTOS DE EXECUÇÃO 46
PROTEÇÃO DOS CAIXILHOS DURANTE SERVIÇOS DE PINTURA 46
LIMPEZA FINAL 47

Apresentação

O presente memorial descritivo destina-se a execução de serviços de pintura, com as especificações dos materiais e procedimentos de execução dos serviços a serem executados nos CIC - Centro de Integração da Cidadania – Campinas, localizado na Rua Odete Therezinha Santucci Octaviano, 92 – Vida Nova – Campinas/SP.

Antes da apresentação da proposta a proponente deverá examinar todos os documentos técnicos fornecidos no edital de licitação, bem como, vistoriar previamente o local, a fim de verificar a complexidade dos mesmos, levantar quantidades e também eventuais dúvidas, omissões, as quais deverão ser sanadas previamente à contratação.

Os serviços previstos serão realizados com o prédio em funcionamento, necessitando o planejamento prévio detalhado das etapas executivas dos serviços de forma a garantir a perfeita continuidade das atividades desenvolvidas no CIC.

Não serão aceitas reclamações posteriores à licitação, relativas a serviços não previstos e/ou eventualmente divergentes do memorial.

Especificações técnicas / prática geral da construção

Subcontratação

A Contratada somente poderá subcontratar parte dos serviços se a mesma for admitida no contrato, bem como for aprovada prévia e expressamente pela Secretaria da Justiça e Cidadania.

Se autorizada a efetuar a subcontratação de parte dos serviços, a Contratada realizará a supervisão e coordenação das atividades da subcontratada, bem como responderá perante a Secretaria da Justiça e Cidadania pelo rigoroso cumprimento das obrigações contratuais correspondentes ao objeto da subcontratação.

Legislação, normas e regulamentos

A Contratada será responsável pela observância das leis, decretos, regulamentos, portarias e normas federais, estaduais e municipais direta e indiretamente aplicáveis ao objeto do contrato, inclusive por suas subcontratadas e fornecedores.

Durante a execução dos serviços, a Contratada deverá:

Responsabilizar-se pelo fiel cumprimento de todas as disposições e acordos relativos à legislação social e trabalhista em vigor;

Atender às normas e portarias sobre segurança e saúde no trabalho e providenciar os seguros exigidos em lei e no Caderno de Encargos, na condição de única e responsável.

Terminologia

Para os estritos efeitos desta prática, são adotadas as seguintes definições:

Contratante - Secretaria da Justiça e Cidadania

Contratada - Empresa ou profissional contratado para a execução de serviços de pintura das fachadas de uma edificação ou conjunto de edificações.

Critérios de Medição e Remuneração - Parte do Edital de Licitação, que tem por objetivo definir de que forma cada serviço constante da planilha orçamentária será remunerada, a sua unidade de medida, e todos os elementos constates do serviço como equipamentos, mão de obra e materiais.

Fiscalização - Atividade exercida de modo sistemático pela Secretaria da Justiça e seus prepostos, objetivando a verificação do cumprimento das disposições contratuais, técnicas e administrativas, em todos os seus aspectos.

Condições gerais - Contratada

Deverão ser obedecidas as seguintes condições gerais:

A Contratada deverá executar os serviços em conformidade com memoriais, especificações e demais elementos fornecidos, bem como com as informações e instruções contidas nos critérios de medição e remuneração;

Todos os elementos deverão ser minuciosamente estudados pela Contratada, antes e durante a execução dos serviços, devendo informar à Fiscalização ou, seu preposto autorizado, sobre qualquer eventual incoerência, falha ou omissão que for constatada;

Nenhum trabalho adicional fornecido pela Contratante será efetivado pela Contratada sem a prévia e expressa autorização da Contratante ou, seu preposto autorizado, respeitadas todas as disposições e condições estabelecidas no contrato;

A Contratada submeterá previamente à aprovação da Contratante ou, seu preposto autorizado, toda e qualquer alternativa de aplicação de materiais, serviços e equipamentos a ser considerada na execução dos serviços objeto do contrato, devendo comprovar rigorosamente a sua equivalência, de conformidade com os requisitos e condições estabelecidas nos Critérios de Medição e Remuneração.

Segurança e saúde no trabalho

A Contratada deverá cumprir integralmente todos os itens da NR – 18, fornecerá aos funcionários todos os equipamentos de proteção individual exigidos pela NR 6 - Equipamentos de Proteção Individual (EPIs), tais como: capacetes e óculos especiais de segurança, protetores faciais, luvas e mangas de proteção, botas de borracha e cintos de segurança, de conformidade com a natureza dos serviços em execução.

A Contratada manterá organizada, limpas e em bom estado de higiene as instalações do canteiro de serviço, especialmente as vias de circulação, passagens e escadarias, áreas comuns e de convivência, coletando e removendo regularmente as sobras de materiais, entulhos e detritos em geral.

A Contratada deverá estocar e armazenar os materiais de forma a não prejudicar o trânsito de pessoas e a circulação de materiais, obstruir portas e saídas de emergência e impedir o acesso de equipamentos de combate a incêndio.

Caberá à Contratada comunicar à Contratante ou, seu preposto autorizado, e, nos casos de acidentes fatais, à autoridade competente, da maneira mais detalhada possível, por escrito, todo tipo de acidente que ocorrer durante a execução dos serviços, inclusive princípios de incêndio.

A Contratada deverá manter no canteiro de serviços, caixa com equipamentos e medicamentos básicos para limpeza, bem como pelo menos 01 funcionário treinado (com curso) em primeiros socorros para eventuais acidentes que possam ocorrer durante a execução dos trabalhos.

Caberá à Contratada manter vigias que controlem a entrada e saída de materiais, máquinas, equipamentos e pessoas, bem como manter a ordem e disciplina em todas as dependências do canteiro de serviço.

A Contratante realizará inspeções periódicas no canteiro de serviço, a fim de verificar o cumprimento das medidas de segurança adotadas nos trabalhos, o estado de conservação dos equipamentos de proteção individual e dos dispositivos de proteção de máquinas e ferramentas que ofereçam riscos aos trabalhadores, bem como a observância das demais condições estabelecidas pelas normas de segurança e saúde no trabalho.

Execução dos serviços

Durante a execução dos serviços, a Contratada deverá:

Comunicar à Contratante ou seu preposto autorizado, com a devida antecedência necessária, qualquer dúvida ou divergência em especificações que por ventura possam ocorrer. Somente com a aprovação da Contratante ou seu preposto poderão ser executadas alterações nas especificações. Serão de responsabilidade da empresa Contratada quaisquer prejuízos que venham ocorrer pela execução de serviços não aprovados / autorizados.

Manter no local funcionários e equipamentos em número, qualificação e especificação adequados ao cumprimento do contrato.

Submeter à aprovação da Contratante ou seu preposto autorizado, até 5 (cinco) dias após o início dos trabalhos o plano de execução e o cronograma detalhado dos serviços, elaborados de conformidade com o cronograma do contrato e técnicas adequadas de planejamento.

Providenciar para que os materiais, mão-de-obra e demais suprimentos estejam em tempo hábil nos locais de execução, de modo a satisfazer as necessidades previstas no cronograma e plano de execução.

Alocar os recursos necessários à administração e execução dos serviços, inclusive os destinados ao pagamento de todos os impostos, taxas e demais obrigações fiscais incidentes ou que vierem a incidir sobre o objeto do contrato.

Submeter previamente à aprovação da Contratante ou seu preposto autorizado, eventuais ajustes / modificações no cronograma e plano de execução, bem como dos métodos originalmente previstos no plano de execução, de modo a mantê-la perfeitamente informada sobre o desenvolvimento dos trabalhos.

Executar os ajustes nos serviços concluídos ou em execução determinados pela Contratante ou, seu preposto autorizado.

Comunicar imediatamente à Contratante ou seu preposto autorizado, qualquer ocorrência de fato anormal ou extraordinário que ocorra no local dos trabalhos.

Evitar interferências com as propriedades, atividades e tráfego de veículos na vizinhança do local, programando adequadamente as atividades executivas.

Retirar até 15 (quinze) dias após o recebimento definitivo dos serviços, todo pessoal, máquinas, equipamentos, materiais, e instalações provisórias do local dos trabalhos, deixando todas as áreas do canteiro de serviço limpas e livres de entulhos e detritos de qualquer natureza.

Todos os materiais a serem empregados deverão ser de primeira linha de fabricação, isentos de quaisquer defeitos incompatíveis com as especificações originais do fabricante (sejam eles defeitos de fabricação, transporte ou manuseio inadequados), produzidos de modo a

atenderem integralmente, no que lhes couber, as especificações da ABNT, deste Memorial Descritivo e dos memoriais específicos.

Todos os materiais cujas características e aplicação não sejam regulamentadas por disposições normativas da ABNT, deste Memorial Descritivo, especialmente àqueles de fabricação exclusiva, deverão ser aplicados de acordo com as recomendações e especificações dos respectivos fabricantes.

Responsabilidade

Durante 5 (cinco) anos após o Recebimento Definitivo dos serviços, a Contratada responderá por sua qualidade e segurança nos termos do Artigo 1245 do Código Civil Brasileiro, devendo efetuar a reparação de quaisquer falhas, vícios, defeitos ou imperfeições que se apresentem nesse período, independentemente de qualquer pagamento da Contratante.

A presença da Contratante ou seu preposto autorizado, durante a execução dos serviços, quaisquer que sejam os atos praticados no desempenho de suas atribuições, não implicará solidariedade ou corresponsabilidade com a Contratada, que responderá única e integralmente pela execução dos serviços, inclusive pelos executados por suas subcontratadas, na forma da legislação em vigor.

A Contratada responderá diretamente por todas e quaisquer perdas e danos causados em bens ou pessoas, inclusive em propriedades vizinhas, decorrentes de omissões e atos praticados por seus funcionários e prepostos, fornecedores e subcontratadas, bem como originados de infrações ou inobservância de leis, decretos, regulamentos, portarias e posturas oficiais em vigor, devendo indenizar a Contratante por quaisquer pagamentos que seja obrigado a fazer a esse título, incluindo multas, correções monetárias e acréscimos de mora.

Normas e práticas complementares

A execução dos serviços deverá atender também às seguintes Normas e Práticas Complementares:

e) Normas da ABNT e do INMETRO;

f) Códigos, Leis, Decretos, Portarias e Normas Federais, Estaduais e Municipais, inclusive normas de concessionárias de serviços públicos;

g) Instruções e Resoluções dos Órgãos do Sistema CREA/CONFEA.

Medição e recebimento

Quando do início das atividades deverão ser disponibilizados à Contratada pela Contratante ou seu preposto autorizado os modelos de memórias de cálculo, relatório fotográfico e croquis que devem ser apresentados pela Contratada quando da medição de serviços.

Devem ser obedecidos os critérios de medição e remuneração.

Os períodos das medições, procedimentos, prazos e penalidades obedecerão às determinações estabelecidas no contrato firmado com a Contratante.

Quando da medição dos serviços executados a Contratada deve apresentar:

h) Memórias de cálculo em papel timbrado e assinadas pelo responsável da Contratada;

i) Relatório fotográfico com número de imagens suficientes para demonstrar tudo o que foi efetivamente executado no período;

j) Croquis em número adequado e suficiente para indicação da localização do que foi efetivamente executado;

k) Documentação referente a ensaios, testes e serviços realizados por empresas especializadas no período.

A Contratante deverá efetuar os pagamentos das faturas emitidas pela Contratada com base nas medições de serviços aprovadas, obedecidas as condições estabelecidas no contrato.

O Recebimento dos serviços executados pela Contratada será efetivado em duas etapas sucessivas:

l) Após a conclusão e solicitação oficial da Contratada, mediante uma vistoria realizada pela Contratante ou seu preposto autorizado, e/ou Comissão de Recebimento de Obras e Serviços, será efetuado, conforme estabelecido em contrato, o Recebimento Provisório.

m) Depois de decorrido o período de observação, conforme estabelecido em contrato, mediante nova vistoria realizada Contratante ou seu preposto autorizado, e/ou Comissão de Recebimento de Obras e Serviços, será realizado o Recebimento Definitivo.

Somente poderão ser considerados para efeito de medição e pagamento os serviços efetivamente executados pela Contratada e aprovados pela Contratante ou seu preposto autorizado, respeitada a rigorosa correspondência com o projeto e suas modificações expressa e previamente aprovadas.

Especificações dos materiais

Os materiais a serem empregados deverão ser de boa qualidade e obedecer às especificações contidas na presente Especificação, às Normas da ABNT no que couber e, na falta destas, ter suas características reconhecidas em certificados ou laudos emitidos pelo IPT de São Paulo, ou outros laboratórios tecnológicos idôneos.

Os materiais estarão sujeitos, em qualquer momento, à aprovação da fiscalização, independentemente de sua aplicação.

A Contratada deverá retirar do canteiro de serviço, dentro de 48 horas, os materiais que porventura forem impugnados pela Fiscalização.

Não será tolerada, no canteiro, a permanência de quaisquer materiais ou equipamentos estranhos aos serviços.

Retiradas

Procedimentos de execução

A execução dos serviços de retirada do entulho deverá cumprir todas as exigências e determinações previstas na legislação e normas da Associação Brasileira de Normas Técnicas – ABNT.

Após a retirada dos elementos e / ou materiais que não serão reaproveitados, promover a fragmentação, a seleção e a acomodação manual do entulho em lotes, em local indicado pela Contratante ou seu preposto autorizado, para a posterior remoção.

Os materiais que serão reaproveitados deverão ser devidamente protegidos e depositados em local apropriado indicado pela Contratante ou seu preposto autorizado.

Pinturas

Os serviços serão executados por profissionais de comprovada competência. Todas as superfícies a pintar deverão estar secas, isentas de impurezas, limpas, retocadas e preparadas para o tipo de pintura a que se destinam. A eliminação da poeira deverá ser completa, evitando-se "levantamento" de nuvens de pó durante os trabalhos até que as superfícies pintadas estejam inteiramente secas.

Cada demão de tinta só poderá ser aplicada quando a precedente estiver perfeitamente seca, convindo observar um intervalo de 24 (vinte e quatro) horas entre duas demãos sucessivas: as tintas à base de acetato de polivinila (PVA) permitem um intervalo menor, de três horas. As pinturas entre demãos de massa corrida serão aplicadas com intervalo de 48 (quarenta e oito) horas.

Não deverão ser aceitos escorrimentos ou salpicos de tinta nas superfícies não destinadas à pintura (vidros, pisos, aparelhos, concreto aparente, etc.). Os salpicos que não puderem ser evitados deverão ser removidos enquanto a tinta estiver fresca, empregando-se removedor adequado.

Para as esquadrias em geral, após o lixamento inicial de aparelhamento, aplicar-se-á, antes da colocação, 2 (duas) demãos de tinta em seus topos inferiores. Após a colocação e antes do início da pintura serão adequadamente protegidas dobradiças que não sejam em ferro para pintura, removidas todas as demais guarnições tais como: espelhos, fechos, rosetas, puxadores, etc..

Toda vez que uma superfície tiver sido lixada, esta será cuidadosamente limpa com escova e, depois, com um pano seco, para remover todo o pó, antes da aplicação de cada demão.

Toda superfície pintada deverá apresentar, depois de pronta, uniformidade quanto à textura, tonalidade e brilho (fosco, semi-fosco e brilhante).

Só serão aplicadas tintas de primeira linha de fabricação. As tintas serão entregues em sua embalagem original de fábrica intacta; as tonalidades poderão ser preparadas ou não *in loco*. As tintas só poderão ser afinadas ou diluídas com solventes apropriados e de acordo com as instruções do respectivo fabricante.

Esquadrias em ferro, portas, portões, corrimãos, caixilhos, alçapões, etc., serão, obrigatória e previamente, energicamente lixadas com o uso adicional de removedores a fim de eliminar todos e quaisquer pontos ou áreas de oxidação. A seguir, receberão duas demãos de tinta antioxidante, antes de receber a pintura final, não se admitindo aqui o uso de preparados à base de óxido de ferro; serão utilizados produtos à base de cromato de zinco (zarcão).

Para toda e qualquer pintura, será exigida amostra prévia em dimensões adequadas de, no mínimo, 0,50 m x 1,00 m.

A indicação exata dos locais destinados aos diversos tipos de pintura, quando não precisamente indicada em projeto, será fixada pela fiscalização.

Pintura látex acrílico

Considerações gerais

Pintura a ser executada em paredes, sobre revestimento em chapisco e emboço desempenado, ou revestimento em gesso, ou sobre concreto aparente em geral.

Procedimentos de execução

A tinta deverá ser aplicada sobre o preparo de base e aplicação de fundo selante.

Nas superfícies revestidas com massa aguardar a cura e secagem da mesma, por um período mínimo de 28 dias, lixar a superfície, limpar e remover o pó com escova apropriada ou pano umedecido em água, em seguida aplicar o líquido selador.

O fundo preparador selador deverá ser aplicado em uma demão, diluído com água limpa na proporção recomendada pelo fabricante.

Características do fundo preparador de paredes: líquido incolor, com baixo odor. Composição: resina à base de dispersão aquosa de copolímero acrílico, aditivos especiais, microbicidas não metálicos e água. Secagem ao toque no tempo máximo de 30 minutos.

Aplicar a tinta látex acrílica em várias demãos (2 ou 3 demãos), até atingir o perfeito cobrimento da superfície na cor especificada.

Características da tinta látex acrílica: encorpada de consistência viscosa, com baixo odor, acabamento fosco, na cor a ser definida pela Contratante e / ou Gerenciadora. Composição: resina à base de dispersão aquosa de copolímero estireno acrílico (emulsão acrílica modificada), pigmentos ativos e inertes isentos de metais pesados, agentes surfactantes, coalescentes, espessantes, microbicidas não metálicos e água. Rendimento mínimo por demão: 11 metros quadrados por litro de tinta látex acrílica.

Pintura esmalte sintético em elementos metálicos

Considerações gerais

Os caixilhos, em aço, e outros elementos metálicos receberão acabamento final com pintura em tinta esmalte sintético, acabamento acetinado, cor a ser definida pela Contratante ou seu preposto autorizado.

Procedimentos de execução

O preparo das superfícies metálicas novas deverá abranger: eliminação de qualquer tipo de brilho, usando lixa com grana de 150 a 220 e eliminar o pó; manchas de gordura ou graxa devem ser removidas com solução de água e detergente. Em seguida, enxaguar e aguardar a secagem.

Após a secagem aplicar uma demão de fundo anticorrosivo para proteção e aderência de esmaltes em metais ferrosos, ou uma demão de fundo para proteção e aderência de esmaltes em superfícies galvanizadas, diluído, ou não, conforme recomendações do fabricante, com rolo de espuma, ou pincel com cerdas macias. Aguardar secagem e lixar com grana 360/400 e eliminar o pó.

Características do fundo sintético anticorrosivo e antioxidante: para aplicação em superfícies ferrosas, em ambientes externos e internos, novas ou com vestígios de ferrugens, na cor laranja fosco, para proteção e aderência de tinta esmalte e tinta a óleo em metais ferrosos. Composição básica: resina à base de resina alquídica modificada. Rendimento mínimo por demão: 8,50 metros quadrados por litro de fundo anticorrosivo. Secagem ao toque: 4 a 6 horas.

Características do fundo (primer) sintético base solvente: para proteção e aderência de esmaltes em superfícies galvanizadas ou em alumínio, em ambientes externos e internos, cor branco acabamento fosco, com compostos especiais neutralizantes da reação do zinco com a película de tinta, promovendo excelente adesão entre o acabamento e a superfície metálica, anticorrosivo de secagem ultra-rápida. Composição: resina alquídica, pigmentos, secantes, aditivos, solventes alifáticos com pequena fração de aromáticos, fosfato de zinco. Secagem ao toque, tempo máximo: 15 minutos Rendimento mínimo por demão: 8,50 metros quadrados por litro de primer.

Nos locais onde a pintura estiver em bom estado lixar a superfície com lixa para ferro até a total eliminação do brilho, remover o pó com pano umedecido em aguarrás. Após a secagem total aplicar a tinta esmalte sintético.

Aplicar a tinta esmalte sintético em várias demãos (2 ou 3 demãos), até atingir o perfeito cobrimento da superfície na cor especificada.

Características da tinta esmalte sintético: base solvente, acabamento acetinado, na cor a ser definida pela Contratante e / ou Gerenciadora, com película de silicone para proteção da superfície, reduzindo a aderência de sujeira. Composição: resina alquídica, pigmentos orgânicos e inorgânicos, secantes, aditivos, solventes alifáticos com pequena fração de aromáticos, concentração máxima de benzeno de 0,5% em volume.

Pintura esmalte sintético em elementos em madeira

Considerações gerais

As portas em madeira receberão acabamento final com pintura em tinta esmalte sintético, acabamento acetinado, na cor a ser definida pela Contratante e / ou Gerenciadora.

Procedimentos de execução

O preparo da superfície em madeira para receber a tinta esmalte deverá abranger o lixamento da superfície, remoção do pó com escova apropriada, limpeza com pano umedecido em aguarrás e a aplicação do fundo nivelador.

O fundo nivelador sintético deverá ser aplicado com rolo de espuma, ou pincel de cerdas macias em uma demão, diluído com aguarrás na proporção recomendada pelo fabricante.

Características do fundo nivelador sintético preparador de superfícies em madeira: cor branca, acabamento fosco, para uniformizar a absorção, proporcionar o enchimento e aderência de tinta esmalte e tinta a óleo nas superfícies em madeira. Composição básica: resina alquídica, pigmentos ativos e inertes, aditivos e solventes alifáticos com pequena fração de aromáticos, concentração máxima de benzeno de 0,5% em volume. Rendimento mínimo por demão: 6,70 metros quadrados por litro de fundo sintético nivelador. Secagem ao toque: 4 a 6 horas.

Aguardar a secagem total do fundo nivelador, por um período entre 18 e 24 horas, lixar a superfície com lixa para madeira e remover o pó com pano umedecido em aguarrás.

Aplicar a tinta esmalte sintético em várias demãos (2 ou 3 demãos), até atingir o perfeito cobrimento da superfície na cor especificada.

Características da tinta esmalte sintético: base solvente, acabamento acetinado, na cor a ser definida pela Contratante e / ou Gerenciadora, com película de silicone para proteção da superfície, reduzindo a aderência de sujeira. Composição: resina alquídica, pigmentos orgânicos e inorgânicos, secantes, aditivos, solventes alifáticos com pequena fração de aromáticos, concentração máxima de benzeno de 0,5% em volume.

Proteção dos caixilhos durante serviços de pintura

Antes da execução de serviços de pintura em paredes, ou em outros elementos adjacentes, em qualquer tipo de pintura, seja com utilização de tinta a óleo, látex ou cal, tomar o devido cuidado de proteger as esquadrias com fitas adesivas de PVC.

Deverá ser evitado o uso de fitas tipo "crepe", pois costuma manchar a esquadria quando em contato prolongado.

Remover a fita protetora imediatamente após o término da pintura. Na composição de sua cola existem ácidos e produtos agressivos que em contato prolongado com as esquadrias podem danificá-las.

Caso haja contato da tinta com a esquadria, limpar imediatamente, enquanto fresca, com pano seco e em seguida com pano umedecido em solução de água e detergente neutro.

Limpeza final

Os locais de intervenção dos serviços de pintura deverão ser entregues em perfeito estado de limpeza e conservação, apresentando funcionamento ideal, para todas as instalações, equipamentos e aparelhos pertinentes à mesma.

Todo entulho proveniente dos serviços efetuados, bem como sobras de materiais, e também as instalações e equipamentos utilizados na execução dos trabalhos deverão ser retirados do local pela Contratada.

Os pisos e azulejos serão inicialmente limpos com pano seco. Salpicos de argamassa e tintas serão removidos com esponja de aço fina. A lavagem final será executada com água em abundância.

Os aparelhos sanitários, caso houver, serão limpos com esponja de aço, sabão e água. Os metais deverão ser limpos com removedor. Não poderá ser aplicado ácido muriático.

A limpeza dos vidros far-se-á com esponja de aço, removedor e água.

As ferragens das esquadrias com acabamento cromado serão limpas com removedor adequado, polindo-se em seguida com flanela seca.

ANEXO II

MODELO DE PLANILHA DE PROPOSTA

PLANILHA ORÇAMENTÁRIA - FASES - CDHU 182					
CÓDIGO	**DESCRIÇÃO**	**UNID.**	**QUANT.**	**UNIT.**	**TOTAL**
I	**SERVIÇOS PRELIMINARES / APOIO À OBRA**				
I.1	**TAPUMES E PROTEÇÕES**				
02.05.202	Andaime torre metálico (1,5 x 1,5 m) com piso metálico	mxmês	30,00	19,18	
02.05.060	Montagem e desmontagem de andaime torre metálica com altura até 10 m	m	120,00	9,01	
11.18.060	Lona plástica	m²	400,00	2,87	
II	**PINTURA**				
II.1	**PREPARAÇÃO**				
03.10.100	Remoção de pintura em superfícies de madeira e/ou metálicas com lixamento	m²	1.081,11	6,71	
33.01.280	Reparo de trincas rasas até 5,0 mm de largura, na massa	m	32,00	38,15	
II.2	**METÁLICA**				
24.20.200	Chapa de ferro nº 14, inclusive soldagem	m²	3,78	252,96	
33.01.350	Preparo de base para superfície metálica com fundo antioxidante	m²	369,54	12,56	
33.11.050	Esmalte à base água em superfície metálica, inclusive preparo	m²	1.231,81	34,23	
33.12.011	Esmalte à base água em madeira, inclusive preparo	m²	425,67	34,56	
II.3	**ALVENARIA**				
33.02.060	Massa corrida à base de PVA	m²	588,42	10,84	
33.10.050	Tinta acrílica em massa, inclusive preparo	m²	5.884,24	23,20	
55.01.130	Limpeza e lavagem de superfície revestida com material cerâmico ou pastilhas por hidrojateamento com rejuntamento	m²	73,80	9,88	
33.01.040	Estucamento e lixamento de concreto deteriorado	m²	77,23	30,88	
III	**LIMPEZA DE OBRA**				
III.1	**LIMPEZA**				
05.07.040	Remoção de entulho separado de obra com caçamba metálica - terra, alvenaria, concreto, argamassa, madeira, papel, plástico ou metal	m³	5,00	86,21	
55.01.020	Limpeza final da obra	m²	292,34	10,16	
	CUSTO TOTAL DO EMPREENDIMENTO				
	BDI	**26,40%**			
	PREÇO TOTAL DO EMPREENDIMENTO				

***Atenção, conforme item 5.8.3.4. do edital, no formulário eletrônico de encaminhamento da proposta deverão ser anexados os cronogramas físico e financeiro, conforme modelo indicado no Anexo VIII.**

ANEXO III

MODELOS DE DECLARAÇÕES

ANEXO III.1

MODELO A QUE SE REFERE O ITEM 4.1.4.1. DO EDITAL

(em papel timbrado da licitante)

Nome completo: _____

RG nº: _____CPF nº:_____

DECLARO, sob as penas da Lei, que o licitante _____ (*nome empresarial*), interessado em participar do Pregão Eletrônico nº ___/___, Processo n° ___/___:

a) está em situação regular perante o Ministério do Trabalho e Previdência no que se refere a observância do disposto no inciso XXXIII do artigo 7.º da Constituição Federal, na forma do Decreto Estadual nº 42.911/1998;

b) não se enquadra em nenhuma das vedações de participação na licitação do item 2.2 deste Edital; e

c) atende às normas de saúde e segurança do trabalho, nos termos do parágrafo único do artigo 117 da Constituição Estadual.

(Local e data).

_____

(Nome/assinatura do representante legal)

ANEXO III.2

DECLARAÇÃO DE ELABORAÇÃO INDEPENDENTE DE PROPOSTA E ATUAÇÃO CONFORME AO MARCO LEGAL ANTICORRUPÇÃO

(em papel timbrado da licitante)

Eu, _____, portador do RG nº _____ e do CPF nº _____, representante legal do licitante _____ (*nome empresarial*), interessado em participar do Pregão Eletrônico nº ___/___, Processo n° ___/___, **DECLARO,** sob as penas da Lei, especialmente o artigo 299 do Código Penal Brasileiro, que:

a) a proposta apresentada foi elaborada de maneira independente e o seu conteúdo não foi, no todo ou em parte, direta ou indiretamente, informado ou discutido com qualquer outro licitante ou interessado, em potencial ou de fato, no presente procedimento licitatório;

b) a intenção de apresentar a proposta não foi informada ou discutida com qualquer outro licitante ou interessado, em potencial ou de fato, no presente procedimento licitatório;

c) o licitante não tentou, por qualquer meio ou por qualquer pessoa, influir na decisão de qualquer outro licitante ou interessado, em potencial ou de fato, no presente procedimento licitatório;

d) o conteúdo da proposta apresentada não será, no todo ou em parte, direta ou indiretamente, comunicado ou discutido com qualquer outro licitante ou interessado, em potencial ou de fato, no presente procedimento licitatório antes da adjudicação do objeto;

e) o conteúdo da proposta apresentada não foi, no todo ou em parte, informado, discutido ou recebido de qualquer integrante relacionado, direta ou indiretamente, ao órgão licitante antes da abertura oficial das propostas; e

f) o representante legal do licitante está plenamente ciente do teor e da extensão desta declaração e que detém plenos poderes e informações para firmá-la.

DECLARO, ainda, que a pessoa jurídica que represento conduz seus negócios de forma a coibir fraudes, corrupção e a prática de quaisquer outros atos lesivos à Administração Pública, nacional ou estrangeira, em atendimento à Lei Federal nº 12.846/ 2013 e ao Decreto Estadual nº 60.106/2014, tais como:

I – prometer, oferecer ou dar, direta ou indiretamente, vantagem indevida a agente público, ou a terceira pessoa a ele relacionada;

II – comprovadamente, financiar, custear, patrocinar ou de qualquer modo subvencionar a prática dos atos ilícitos previstos em Lei;

III – comprovadamente, utilizar-se de interposta pessoa física ou jurídica para ocultar ou dissimular seus reais interesses ou a identidade dos beneficiários dos atos praticados;

IV – no tocante a licitações e contratos:

a) frustrar ou fraudar, mediante ajuste, combinação ou qualquer outro expediente, o caráter competitivo de procedimento licitatório público;

b) impedir, perturbar ou fraudar a realização de qualquer ato de procedimento licitatório público;

c) afastar ou procurar afastar licitante, por meio de fraude ou oferecimento de vantagem de qualquer tipo;

d) fraudar licitação pública ou contrato dela decorrente;

e) criar, de modo fraudulento ou irregular, pessoa jurídica para participar de licitação pública ou celebrar contrato administrativo;

f) obter vantagem ou benefício indevido, de modo fraudulento, de modificações ou prorrogações de contratos celebrados com a administração pública, sem autorização em lei, no ato convocatório da licitação pública ou nos respectivos instrumentos contratuais; ou

g) manipular ou fraudar o equilíbrio econômico-financeiro dos contratos celebrados com a administração pública;

V – dificultar atividade de investigação ou fiscalização de órgãos, entidades ou agentes públicos, ou intervir em sua atuação, inclusive no âmbito das agências reguladoras e dos órgãos de fiscalização do sistema financeiro nacional.

(Local e data).

_____

(Nome/assinatura do representante legal)

ANEXO III.3

DECLARAÇÃO DE ENQUADRAMENTO COMO MICROEMPRESA OU EMPRESA DE PEQUENO PORTE

(em papel timbrado da licitante)

ATENÇÃO: ESTA DECLARAÇÃO DEVE SER APRESENTADA APENAS POR LICITANTES QUE SEJAM ME/EPP, NOS TERMOS DO ITEM 4.1.4.3. DO EDITAL.

Eu, _____, portador do RG nº _____ e do CPF nº _____, representante legal do licitante _____ (*nome empresarial*), interessado em participar do Pregão Eletrônico nº ___/___, Processo n° ___/___, **DECLARO,** sob as penas da Lei, o seu enquadramento na condição de Microempresa ou Empresa de Pequeno Porte, nos critérios previstos no artigo 3º da Lei Complementar Federal n° 123/2006, bem como sua não inclusão nas vedações previstas no mesmo diploma legal.

(Local e data).

_____

(Nome/assinatura do representante legal)

ANEXO III.4

DECLARAÇÃO DE ENQUADRAMENTO COMO COOPERATIVA QUE PREENCHA AS CONDIÇÕES ESTABELECIDAS NO ART. 34, DA LEI FEDERAL Nº 11.488/2007

(em papel timbrado da licitante)

ATENÇÃO: ESTA DECLARAÇÃO DEVE SER APRESENTADA APENAS POR LICITANTES QUE SEJAM COOPERATIVAS, NOS TERMOS DO ITEM 4.1.4.4. DO EDITAL.

Eu, _____, portador do RG nº _____ e do CPF nº _____, representante legal do licitante _____ (*nome empresarial*), interessado em participar do Pregão Eletrônico nº ___/___, Processo n° ___/___,**DECLARO,** sob as penas da Lei, que:

a) O Estatuto Social da cooperativa encontra-se adequado à Lei Federal nº 12.690/2012;
b) A cooperativa aufere Receita Bruta até o limite definido no inciso II do *caput* do art. 3º da Lei Complementar Federal n° 123/2006, a ser comprovado mediante Demonstração do Resultado do Exercício ou documento equivalente;

(Local e data).

_____

(Nome/assinatura do representante legal)

ANEXO IV

Resolução SJ 35, de 11/07/90

Estabelece normas para aplicação das multas previstas nos artigos 79, 80, § 2º e 81, inciso II, da Lei Estadual 6.544, de 22/11/89.

O Secretário da Justiça resolve:

Artigo 1º - A aplicação das multas a que se refere os artigos 79, 80, § 2º e 81, inciso II, da Lei Estadual 6.544, de 22/11/89, obedecerá no âmbito da Pasta, às seguintes normas:

I – Pela recusa injustificada em retirar a Nota de Empenho dentro do prazo estabelecido pela Administração, multa de 5% a 30% do valor do ajuste.

II – Pelo atraso injustificado na execução do contrato:

a) Em se tratando de compras e serviços:

1) atraso até 30 dias, multa de 0,2% sobre o valor da obrigação, por dia de atraso;

2) atraso superior a 30 dias, multa de 0,4% sobre o valor da obrigação, por dia de atraso;

b) Em se tratando de obras e serviços a estas vinculadas, multa de 0,1% sobre o valor da obrigação, por dia de atraso.

III – O valor do ajuste a servir de base de cálculos para as multas referidas nos incisos I e II, será o valor original reajustado até a data de aplicação da penalidade.

IV – Pela inexecução total ou parcial do ajuste:

a) multa de 10% a 30%, calculada sobre o valor das mercadorias, serviços ou obra não entregues ou da obrigação não cumprida.

b) multa correspondente à diferença de preço resultante da nova licitação realizada para complementação ou realização da obrigação não cumprida § 1º - Se a multa for superior ao valor da garantia prestada, além da perda desta, responderá o contratado pela sua diferença que será descontada dos pagamentos eventualmente devidos pela Administração ou cobradas judicialmente.

§ 2º - As disposições anteriores aplicam-se, também, às aquisições, serviços ou obras que, nos termos da legislação, foram realizados com dispensa de licitação.

§ 3º - As penalidades mencionadas nas alíneas "a" e "b", do inciso IV, são alternativas, devendo a Administração optar, a seu critério por uma delas.

§ 4º - As normas estabelecidas nesta resolução, deverão constar obrigatoriamente em todos instrumentos convocatórios das licitações e nos contratos sobre fornecimento ou serviços.

Artigo 2º - As multas previstas nesta resolução serão corrigidas monetariamente, consoante o índice oficial, até a data de seu recolhimento.

Artigo 3º - Da aplicação das multas previstas na resolução, caberá recurso no prazo de 5 (cinco) dias úteis, consoante o disposto no artigo 83, inciso I, alínea "e" e § § 1º e 2º, da Lei 6.544/89

Artigo 4º - As multas são autônomas e a aplicação de uma não exclui a da outra.

Artigo 5º - Esta Resolução entrará em vigor na data de sua publicação, ficando revogada a Resolução SJ – 215, de 28/12/78.

ANEXO V

MINUTA DE TERMO DE CONTRATO

PROCESSO n.°

PREGÃO ELETRÔNICO n.° XX/2021

CONTRATO n.°

TERMO DE CONTRATO CELEBRADO ENTRE O ESTADO DE SÃO PAULO, POR MEIO DA SECRETARIA DA JUSTIÇA E CIDADANIA E xxxxxxxxxxx, TENDO POR OBJETO PARA EXECUÇÃO DE SERVIÇOS DE PINTURA INTERNA NA UNIDADE DE ATENDIMENTO DO CIC CAMPINAS

O **Estado de São Paulo**, por intermédio da Secretaria da Justiça e Cidadania, doravante designada "CONTRATANTE", neste ato representada pela **Senhora Graziela Fazzani Pavão**, **Coordenadora Geral de Administração**, portadora do **RG nº 28.461.283-2 e CPF nº 310.859.948-80**, no uso da competência conferida pelo Decreto-Lei Estadual nº 233, de 28 de abril de 1970, e xxxxxxxxxxxxxxxxxx, inscrita no CNPJ sob nºxxxxxxxxxxxxxxxxxxxx , com sede xxxxxxxxxxxxxxxxxxxxx, a seguir denominada "CONTRATADA", neste ato representada pelo(a) Senhor(a) Clique aqui para digitar texto., portador do RG nº Clique aqui para digitar texto. e CPF nº Clique aqui para digitar texto., em face da adjudicação efetuada no Pregão Eletrônico indicado em epígrafe, celebram o presente TERMO DE CONTRATO, sujeitando-se às disposições previstas na Lei Federal nº 10.520/2002, no Decreto Estadual n° 49.722/2005 e no regulamento anexo à Resolução CC-27, de 25 de maio de 2006, aplicando-se, subsidiariamente, no que couberem, as disposições da Lei Federal nº 8.666/1993, do Decreto Estadual n° 47.297/2002, do regulamento anexo à Resolução CEGP-10, de 19 de novembro de

2002, e demais normas regulamentares aplicáveis à espécie, mediante as seguintes cláusulas e condições que reciprocamente outorgam e aceitam:

CLÁUSULA PRIMEIRA - DO OBJETO

Constitui objeto do presente instrumento **a prestação de serviços não contínuos de pintura interna da unidade de atendimento do CIC Campinas,** conforme detalhamento e especificações técnicas constantes do Termo de Referência e do Memorial Descritivo, da proposta da CONTRATADA e demais documentos constantes do processo administrativo em epígrafe.

PARÁGRAFO PRIMEIRO

O objeto contratual executado deverá atingir o fim a que se destina, com eficácia e qualidade requeridas.

PARÁGRAFO SEGUNDO

O regime de execução deste contrato é o de empreitada **por preço unitário**.

PARÁGRAFO TERCEIRO

O presente contrato será regido pela Lei Federal nº 10.520/2002 e pelas normas mencionadas no preâmbulo durante toda a sua vigência, nos termos do parágrafo único do artigo 191 c/c o inciso II do artigo 193 da Lei Federal nº 14.133/2021.

CLÁUSULA SEGUNDA – DAS CONDIÇÕES DE EXECUÇÃO DOS SERVIÇOS

A execução dos serviços deverá ter início em 05 (cinco) dias úteis a partir da data de autorização para Início dos Serviços, no local indicado no Termo de Referência e no Memorial Descritivo, correndo por conta da CONTRATADA todas as despesas decorrentes e necessárias à sua plena e adequada execução, em especial as atinentes a seguros, transporte, tributos, encargos trabalhistas e previdenciários.

CLÁUSULA TERCEIRA – DO PRAZO DE EXECUÇÃO

O objeto do presente contrato deverá ser realizado **em 04 (quatro) meses, contados da data estabelecida para o início dos serviços.**

PARÁGRAFO PRIMEIRO

O prazo mencionado no *caput* poderá ser prorrogado nas hipóteses previstas no §1º do artigo 57, da Lei nº 8.666/1993, mediante termo de aditamento, atendido o estabelecido no §2º do referido dispositivo legal.

PARÁGRAFO SEGUNDO

Não obstante o prazo estipulado no *caput*, a vigência nos exercícios subsequentes ao da celebração do contrato estará sujeita à condição resolutiva, consubstanciada esta na inexistência de recursos aprovados nas respectivas Leis Orçamentárias de cada exercício para atender as respectivas despesas.

PARÁGRAFO TERCEIRO

Ocorrendo a resolução do contrato, com base na condição estipulada no Parágrafo Segundo desta Cláusula, a CONTRATADA não terá direito a qualquer espécie de indenização.

CLÁUSULA QUARTA - DAS OBRIGAÇÕES E DAS RESPONSABILIDADES DA CONTRATADA

À CONTRATADA, além das obrigações constantes do Termo de Referência, que constitui **Anexo I** do Edital indicado no preâmbulo, e daquelas estabelecidas em lei, em especial as definidas nos diplomas federal e estadual sobre licitações, cabe:

I - zelar pela fiel execução deste contrato, utilizando-se de todos os recursos materiais e humanos necessários;

II – designar o responsável pelo acompanhamento da execução das atividades, em especial da regularidade técnica e disciplinar da atuação da equipe técnica alocada, e pelos contatos com o CONTRATANTE;

III - cumprir as disposições legais e regulamentares municipais, estaduais e federais que interfiram na execução dos serviços;

IV - manter, durante toda a execução do contrato, em compatibilidade com as obrigações assumidas, todas as condições de habilitação e qualificação exigidas na licitação indicada no preâmbulo deste termo;

V - dar ciência imediata e por escrito ao CONTRATANTE de qualquer anormalidade que verificar na execução dos serviços;

VI - prestar ao CONTRATANTE, por escrito, os esclarecimentos solicitados e atender prontamente as reclamações sobre seus serviços;

VII - responder por quaisquer danos, perdas ou prejuízos causados diretamente ao CONTRATANTE ou a terceiros decorrentes da execução do contrato, não excluindo ou reduzindo essa responsabilidade a fiscalização do CONTRATANTE em seu acompanhamento;

VIII - responder pelos encargos trabalhistas, previdenciários, fiscais, comerciais e tributários, resultantes da execução deste contrato, nos termos do artigo 71 da Lei Federal n° 8.666/1993;

IX - manter seus profissionais identificados por meio de crachá com fotografia recente;

X - substituir qualquer integrante de sua equipe cuja permanência nos serviços for julgada inconveniente, no prazo máximo de 05 (cinco) dias úteis, contado da solicitação justificada formulada pelo CONTRATANTE;

XI - arcar com despesas decorrentes de infrações de qualquer natureza praticadas por seus empregados durante a execução dos serviços, ainda que no recinto da sede do CONTRATANTE;

XII - apresentar, quando exigido pelo CONTRATANTE, os comprovantes de pagamento dos salários e de quitação das obrigações trabalhistas (inclusive as previstas em Acordos e Convenções Coletivas de Trabalho) e previdenciárias relativas aos empregados da CONTRATADA que atuem ou tenham atuado na prestação de serviços objeto deste contrato;

XIII - identificar todos os equipamentos e materiais de sua propriedade, de forma a não serem confundidos com similares de propriedade do CONTRATANTE;

XIV - obedecer às normas e rotinas do CONTRATANTE, em especial as que disserem respeito à segurança, à guarda, à manutenção e à integridade das informações existentes ou geradas durante a execução dos serviços;

XV - implantar, de forma adequada, a planificação, execução e supervisão permanente dos serviços, de maneira a não interferir nas atividades do CONTRATANTE, respeitando suas normas de conduta;

XVI - reexecutar os serviços sempre que solicitado pelo CONTRATANTE, quando estiverem em desacordo com as técnicas e procedimentos aplicáveis;

XVII - guardar sigilo em relação às informações ou documentos de qualquer natureza de que venha a tomar conhecimento, respondendo, administrativa, civil e criminalmente por sua indevida divulgação e incorreta ou inadequada utilização;

XVIII - manter bens e equipamentos necessários à realização dos serviços, de qualidade comprovada, em perfeitas condições de uso, em quantidade adequada à boa execução dos trabalhos, cuidando para que os equipamentos elétricos sejam dotados de sistema de proteção, de modo a evitar danos na rede elétrica;

XIX – submeter à CONTRATANTE relatório mensal sobre a prestação dos serviços, relatando todos os serviços realizados, eventuais problemas verificados e qualquer fato relevante sobre a execução do objeto contratual;

XX – fornecer à equipe alocada para a execução dos serviços os equipamentos de proteção individual adequados à atividade, o necessário treinamento e fiscalizar sua efetiva utilização;

XXI - prestar os serviços por intermédio da equipe indicada nos documentos apresentados na fase de habilitação, a título de qualificação técnica, quando exigida.

PARÁGRAFO PRIMEIRO

A CONTRATADA não poderá oferecer, dar ou se comprometer a dar a quem quer que seja, tampouco aceitar ou se comprometer a aceitar de quem quer que seja, por conta própria ou por intermédio de outrem, qualquer pagamento, doação, compensação, vantagens financeiras ou benefícios de qualquer espécie relacionados de forma direta ou indireta ao objeto deste contrato, o que deve ser observado, ainda, pelos seus prepostos, colaboradores e eventuais subcontratados, caso permitida a subcontratação.

PARÁGRAFO SEGUNDO

Em atendimento à Lei Federal nº 12.846/2013 e ao Decreto Estadual nº 60.106/2014, a CONTRATADA se compromete a conduzir os seus negócios de forma a coibir fraudes, corrupção e quaisquer outros atos lesivos à Administração Pública, nacional ou estrangeira, abstendo-se de práticas como as seguintes:

I – prometer, oferecer ou dar, direta ou indiretamente, vantagem indevida a agente público, ou a terceira pessoa a ele relacionada;

II – comprovadamente, financiar, custear, patrocinar ou de qualquer modo subvencionar a prática dos atos ilícitos previstos em Lei;

III – comprovadamente, utilizar-se de interposta pessoa física ou jurídica para ocultar ou dissimular seus reais interesses ou a identidade dos beneficiários dos atos praticados;

IV – no tocante a licitações e contratos:

a) frustrar ou fraudar, mediante ajuste, combinação ou qualquer outro expediente, o caráter competitivo de procedimento licitatório público;

b) impedir, perturbar ou fraudar a realização de qualquer ato de procedimento licitatório público;

c) afastar ou procurar afastar licitante, por meio de fraude ou oferecimento de vantagem de qualquer tipo;

d) fraudar licitação pública ou contrato dela decorrente;

e) criar, de modo fraudulento ou irregular, pessoa jurídica para participar de licitação pública ou celebrar contrato administrativo;

f) obter vantagem ou benefício indevido, de modo fraudulento, de modificações ou prorrogações de contratos celebrados com a administração pública, sem autorização em lei, no ato convocatório da licitação pública ou nos respectivos instrumentos contratuais; ou

g) manipular ou fraudar o equilíbrio econômico-financeiro dos contratos celebrados com a administração pública;

V – dificultar atividade de investigação ou fiscalização de órgãos, entidades ou agentes públicos, ou intervir em sua atuação, inclusive no âmbito das agências reguladoras e dos órgãos de fiscalização do sistema financeiro nacional.

PARÁGRAFO TERCEIRO

O descumprimento das obrigações previstas nos Parágrafos Primeiro e Segundo desta Cláusula Quarta poderá submeter a CONTRATADA à rescisão unilateral do contrato, a critério da CONTRATANTE, sem prejuízo da aplicação das sanções penais e administrativas cabíveis e, também, da instauração do processo administrativo de responsabilização de que tratam a Lei Federal nº 12.846/2013 e o Decreto Estadual nº 60.106/2014.

CLÁUSULA QUINTA – DAS OBRIGAÇÕES E DAS RESPONSABILIDADES DO CONTRATANTE

Ao CONTRATANTE cabe:

I - exercer a fiscalização dos serviços, designando servidor responsável pelo acompanhamento da execução contratual e, ainda, pelos contatos com a CONTRATADA;

II - fornecer à CONTRATADA todos os dados e informações necessários à execução do objeto do contrato;

III - efetuar os pagamentos devidos, de acordo com o estabelecido neste ajuste;

IV - expedir autorização de serviços, com antecedência mínima de 03_(três) dias úteis da data de início de sua execução.

V- permitir aos técnicos e profissionais da CONTRATADA acesso às áreas físicas envolvidas na execução deste contrato, observadas as normas de segurança.

CLÁUSULA SEXTA - DA FISCALIZAÇÃO DOS SERVIÇOS

O CONTRATANTE exercerá a fiscalização dos serviços contratados por intermédio do gestor do contrato de modo a assegurar o efetivo cumprimento das obrigações ajustadas.

PARÁGRAFO PRIMEIRO

A fiscalização não exclui e nem reduz a integral responsabilidade da CONTRATADA, mesmo perante terceiros, por quaisquer irregularidades constatadas na prestação dos serviços, inclusive quando resultantes de utilização de pessoal inadequado ou sem a qualificação técnica necessária, inexistindo, em qualquer hipótese, corresponsabilidade por parte do CONTRATANTE.

PARAGRAFO SEGUNDO

A ausência de comunicação, por parte do CONTRATANTE, referente a irregularidades ou falhas, não exime a CONTRATADA do regular cumprimento das obrigações previstas neste contrato e no **Anexo I** do Edital

CLÁUSULA SÉTIMA - DOS PREÇOS

A CONTRATADA obriga-se a executar os serviços objeto deste contrato pelo preço de R$ _____ (_____).

PARÁGRAFO PRIMEIRO

Nos preços acima estão incluídos, além do lucro, todas as despesas e custos diretos e indiretos relacionados à prestação dos serviços, tais como tributos, remunerações, despesas financeiras e quaisquer outras necessárias ao cumprimento do objeto desta licitação, inclusive gastos com transporte.

PARÁGRAFO SEGUNDO

Caso a CONTRATADA seja optante pelo Simples Nacional e, por causa superveniente à contratação, perca as condições de enquadramento como microempresa ou empresa de pequeno porte ou, ainda, torne-se impedida de beneficiar-se desse regime tributário diferenciado por incorrer em alguma das vedações previstas na Lei Complementar Federal nº 123/2006, não poderá deixar de cumprir as obrigações avençadas perante a Administração, tampouco requerer o reequilíbrio econômico-financeiro, com base na alegação de que a sua proposta levou em consideração as vantagens daquele regime tributário diferenciado.

PARÁGRAFO TERCEIRO

O preço permanecerá fixo e irreajustável.

CLAUSULA OITAVA –DOS RECURSOS ORÇAMENTÁRIOS

No presente exercício as despesas decorrentes desta contratação irão onerar o crédito orçamentário _____, de classificação funcional programática _____ e categoria econômica _____.

PARAGRÁFO ÚNICO

No(s) exercício(s) seguinte(s), correrão à conta dos recursos próprios para atender às despesas da mesma natureza, cuja alocação será feita no início de cada exercício financeiro.

CLÁUSULA NONA - DAS MEDIÇÕES DOS SERVIÇOS CONTRATADOS

Os serviços executados serão objeto de medição mensal, de acordo com os seguintes procedimentos:

PARÁGRAFO PRIMEIRO

No primeiro dia útil subsequente ao mês em que forem prestados os serviços, a CONTRATADA entregará relatório contendo os quantitativos totais de cada um dos tipos de serviços realizados e os respectivos valores apurados.

PARÁGRAFO SEGUNDO

A CONTRATANTE solicitará à CONTRATADA, na hipótese de glosas e/ou incorreções de valores, a correspondente retificação objetivando a emissão da nota fiscal/fatura.

PARÁGRAFO TERCEIRO

Serão considerados somente os serviços efetivamente realizados e apurados da seguinte forma:

a) O valor dos pagamentos será obtido mediante a aplicação dos preços unitários contratados às correspondentes quantidades de serviços efetivamente executados, aplicando-se eventual desconto em função da pontuação obtida no Relatório de Avaliação da Qualidade dos Serviços, se for o caso;

b) A realização dos descontos indicados na alínea "a" não prejudica a aplicação de sanções à CONTRATADA em virtude da inexecução dos serviços.

PARÁGRAFO QUARTO

Após a conferência dos quantitativos e valores apresentados, a CONTRATANTE atestará a medição mensal, no prazo de 05 (cinco) dias úteis contados do recebimento do relatório, comunicando à CONTRATADA o valor aprovado e autorizando a emissão da correspondente nota fiscal/fatura.

CLÁUSULA DÉCIMA – DOS PAGAMENTOS

Os pagamentos serão efetuados **mensalmente**, mediante a apresentação dos originais da nota fiscal/fatura **no protocolo da CONTRATANTE**, em conformidade com a Cláusula Nona deste instrumento.

PARÁGRAFO PRIMEIRO

Os pagamentos serão feitos mediante crédito aberto em conta corrente em nome da contratada no Banco do Brasil S/A. em 30 (trinta) dias, contados da data de entrega da nota fiscal/fatura, ou de sua reapresentação em caso de incorreções, na forma e local previstos nesta Cláusula.

PARÁGRAFO SEGUNDO

Havendo atraso nos pagamentos, incidirá correção monetária sobre o valor devido na forma da legislação aplicável, bem como juros moratórios, a razão de 0,5% (meio por cento) ao mês, calculados *pro rata temporis*, em relação ao atraso verificado.

PARÁGRAFO TERCEIRO

Constitui condição para a realização dos pagamentos a inexistência de registros em nome da CONTRATADA no "Cadastro Informativo dos Créditos não Quitados de Órgãos e Entidades Estaduais– CADIN ESTADUAL", o qual deverá ser consultado por ocasião da realização de cada pagamento. O cumprimento desta condição poderá se dar pela comprovação, pela CONTRATADA, de que os registros estão suspensos, nos termos do artigo 8º da Lei Estadual nº 12.799/2008.

PARAGRAFO QUARTO

A CONTRATANTE poderá, por ocasião do pagamento, efetuar a retenção de tributos determinada por lei, ainda que não haja indicação de retenção na nota fiscal apresentada ou que se refira a retenções não realizadas em meses anteriores.

PARÁGRAFO QUINTO

O recolhimento do Imposto sobre Serviços de Qualquer Natureza – ISSQN deverá ser feito em consonância com o artigo 3º e demais disposições da Lei Complementar Federal nº 116/2003, e respeitando as seguintes determinações:

I - Quando da celebração do contrato, a CONTRATADA deverá indicar a legislação municipal aplicável aos serviços por ela prestados, relativamente ao ISSQN, esclarecendo, expressamente, sobre a eventual necessidade de retenção do tributo, pelo tomador dos serviços;

II - Caso se mostre exigível, à luz da legislação municipal, a retenção do ISSQN pelo tomador dos serviços:

a) O CONTRATANTE, na qualidade de responsável tributário, deverá reter a quantia correspondente do valor da nota-fiscal, fatura, recibo ou documento de cobrança equivalente apresentada e recolher a respectiva importância em nome da CONTRATADA no prazo previsto na legislação municipal.

b) Para tanto, a CONTRATADA deverá destacar o valor da retenção, a título de "RETENÇÃO PARA O ISS" ao emitir a nota fiscal, fatura, recibo ou documento de cobrança equivalente. Considera-se preço do serviço a receita bruta a ele correspondente, sem nenhuma dedução.

III - Caso, por outro lado, não haja previsão de retenção do ISSQN pelo tomador dos serviços:

a) A CONTRATADA deverá apresentar declaração da Municipalidade competente com a indicação de sua data-limite de recolhimento ou, se for o caso, da condição de isenção;

b) Mensalmente a CONTRATADA deverá apresentar comprovante de recolhimento do ISSQN por meio de cópias autenticadas das guias correspondentes ao serviço executado e deverá estar referenciado à data de emissão da nota fiscal, fatura ou documento de cobrança equivalente;

c) Caso, por ocasião da apresentação da nota fiscal, da fatura ou do documento de cobrança equivalente, não haja decorrido o prazo legal para recolhimento do ISSQN, poderão ser apresentadas cópias das guias de recolhimento referentes ao mês imediatamente anterior, devendo a CONTRATADA apresentar a documentação devida quando do vencimento do prazo legal para o recolhimento.

d) a não apresentação dessas comprovações assegura ao CONTRATANTE o direito de sustar o pagamento respectivo e/ou os pagamentos seguintes.

PARAGRAFO SEXTO

Nos termos do artigo 31 da Lei Federal nº 8.212/1991 e da Instrução Normativa MPS/RFB nº 971, de 13 de novembro de 2009, a CONTRATANTE deverá efetuar a retenção de 11% (onze por cento) do valor bruto da nota fiscal, fatura, recibo ou documento de cobrança equivalente, obrigando-se a recolher a importância retida, em nome da CONTRATADA, até o dia 20 (vinte) do mês subsequente ao da emissão do respectivo documento de cobrança ou, se não houver expediente bancário naquele dia, até o dia útil imediatamente anterior.

I - Quando da emissão da nota fiscal, fatura, recibo ou documento de cobrança equivalente, a CONTRATADA deverá destacar o valor da retenção, a título de "RETENÇÃO PARA A SEGURIDADE SOCIAL", sendo que:

a) poderão ser deduzidos da base de cálculo da retenção, os valores dos custos de fornecimento incorridos pela CONTRATADA a título de vale-transporte e de vale-refeição, nos termos da legislação própria. Tais parcelas deverão estar discriminadas no documento de cobrança.

b) a falta de destaque do valor da retenção no documento de cobrança impossibilitará a CONTRATADA de efetuar sua compensação perante o INSS, ficando a critério do CONTRATANTE proceder à retenção e ao recolhimento devidos sobre o valor bruto do documento de cobrança, ou, em alternativa, devolvê-lo à CONTRATADA.

II - Quando da apresentação do documento de cobrança, a CONTRATADA deverá elaborar e entregar ao CONTRATANTE os seguintes documentos:

a) cópia da folha de pagamento específica para os serviços realizados sob o contrato, identificando o número do contrato, a Unidade que o administra, relacionando respectivamente todos os segurados colocados à disposição desta e informando:

- nome dos segurados;
- cargo ou função;
- remuneração discriminando separadamente as parcelas sujeitas ou não à incidência das contribuições previdenciárias;
- descontos legais;
- quantidade de quotas e valor pago à título de salário-família;
- totalização por rubrica e geral;
- resumo geral consolidado da folha de pagamento; e

b) demonstrativo mensal assinado por seu representante legal, individualizado por CONTRATANTE, com as seguintes informações:

- nome e CNPJ do CONTRATANTE;
- data de emissão do documento de cobrança;
- número do documento de cobrança;
- valor bruto, retenção e valor líquido (recebido) do documento de cobrança.
- totalização dos valores e sua consolidação.

c) os documentos solicitados nas alíneas anteriores deverão ser entregues ao CONTRATANTE na mesma oportunidade da nota fiscal, fatura, recibo ou documento de cobrança equivalente.

CLÁUSULA DÉCIMA PRIMEIRA – DA SUBCONTRATAÇÃO, CESSÃO OU TRANSFERÊNCIA DOS DIREITOS E OBRIGAÇÕES CONTRATUAIS.

A CONTRATADA não poderá subcontratar, ceder ou transferir, total ou parcialmente, o objeto deste ajuste.

CLÁUSULA DÉCIMA SEGUNDA – DA ALTERAÇÃO DA QUANTIDADE DO OBJETO CONTRATADO

A CONTRATADA fica obrigada a aceitar, nas mesmas condições contratadas, os acréscimos ou supressões que se fizerem necessários no objeto, a critério exclusivo do CONTRATANTE, até o limite de 25% (vinte e cinco por cento) do valor inicial atualizado do contrato.

PARÁGRAFO ÚNICO

Eventual alteração será obrigatoriamente formalizada pela celebração de prévio termo aditivo ao presente instrumento, respeitadas as disposições da Lei Federal nº 8.666/1993.

CLÁUSULA DÉCIMA TERCEIRA – DA RESCISÃO

O contrato poderá ser rescindido, na forma, com as consequências e pelos motivos previstos nos artigos 77 a 80 e 86 a 88, da Lei Federal nº 8.666/1993.

PARÁGRAFO ÚNICO

A CONTRATADA reconhece desde já os direitos do CONTRATANTE nos casos de rescisão administrativa, prevista no artigo 79 da Lei Federal nº 8.666/1993, bem como no artigo 1º, §2º, item 3, do Decreto Estadual nº 55.938/2010, com a redação que lhe foi dada pelo Decreto Estadual nº 57.159/2011, na hipótese da configuração de trabalho em caráter não eventual por pessoas físicas, com relação de subordinação ou dependência, quando a CONTRATADA for sociedade cooperativa.

CLÁUSULA DÉCIMA QUARTA - DAS SANÇÕES ADMINISTRATIVAS

A CONTRATADA ficará impedida de licitar e contratar com a Administração direta e indireta do Estado de São Paulo, pelo prazo de até 05 (cinco) anos, se vier a praticar quaisquer atos previstos no artigo 7º da Lei Federal nº 10.520, de 17 de julho de 2002, sem prejuízo da responsabilidade civil ou criminal, quando couber.

PARÁGRAFO PRIMEIRO

A sanção de que trata o caput desta Cláusula poderá ser aplicada juntamente com as multas previstas no **Anexo IV** do Edital indicado no preâmbulo deste instrumento, garantido o exercício de prévia e ampla defesa, e deverá ser registrada no CAUFESP, no "Sistema Eletrônico de Aplicação e Registro de Sanções Administrativas – e-Sanções", no endereço www.esancoes.sp.gov.br, e também no "Cadastro Nacional de Empresas Inidôneas e Suspensas – CEIS", no endereço http://www.portaltransparencia.gov.br/ceis.

PARÁGRAFO SEGUNDO

As sanções são autônomas e a aplicação de uma não exclui a de outra.

PARÁGRAFO TERCEIRO

O CONTRATANTE reserva-se no direito de descontar das faturas os valores correspondentes às multas que eventualmente forem aplicadas por descumprimento de cláusulas contratuais, ou, quando for o caso, efetuará a cobrança judicialmente.

PARÁGRAFO QUARTO

A prática de atos que atentem contra o patrimônio público nacional ou estrangeiro, contra princípios da administração pública, ou que de qualquer forma venham a constituir fraude ou corrupção, durante a licitação ou ao longo da execução do contrato, será objeto de instauração de processo administrativo de responsabilização nos termos da Lei Federal nº 12.846/ 2013 e do Decreto Estadual nº 60.106/2014, sem prejuízo da aplicação das sanções administrativas

previstas nos artigos 87 e 88 da Lei Federal nº 8.666/1993, e no artigo 7º da Lei Federal nº 10.520/2002.

CLÁUSULA DÉCIMA QUINTA - DA GARANTIA DE EXECUÇÃO CONTRATUAL

Não será exigida garantia contratual.

CLÁUSULA DÉCIMA SEXTA – DISPOSIÇÕES FINAIS

Fica ajustado, ainda, que:

I. Consideram-se partes integrantes do presente Termo de Contrato, como se nele estivessem transcritos:

a. o Edital mencionado no preâmbulo e seus anexos.

b. a proposta apresentada pela CONTRATADA;

II. Aplicam-se às omissões deste contrato as disposições da Lei Federal nº 10.520/2002 e disposições regulamentares pertinentes, e, subsidiariamente, as disposições da Lei Federal nº 8.666/1993, da Lei Federal nº 8.078/1990 – Código de Defesa do Consumidor – e princípios gerais dos contratos.

III. Para dirimir quaisquer questões decorrentes deste Termo de Contrato, não resolvidas na esfera administrativa, será competente o foro da Comarca da Capital do Estado de São Paulo.

E assim, por estarem as partes justas e contratadas, foi lavrado o presente instrumento **em 02 (duas) vias** de igual teor e forma que, lido e achado conforme pela CONTRATADA e pela CONTRATANTE, vai por elas assinado para que produza todos os efeitos de Direito, na presença das testemunhas abaixo identificadas.

São Paulo, ____ de _____de20XX.

_____	_____
CONTRATANTE	CONTRATADA

TESTEMUNHAS:

_____	_____
Nome:	***Nome:***
RG:	***RG:***
CPF	**CPF**

ANEXO VI

MODELOS REFERENTES À VISITA TÉCNICA

ANEXO VI.1

CERTIFICADO DE REALIZAÇÃO DE VISITA TÉCNICA
(emitido pela Unidade Compradora)

ATESTO que o representante legal do licitante _____, interessado em participar do Pregão Eletrônico nº ___/___, Processo n° ___/___, realizou nesta data visita técnica nas instalações do _____, recebendo assim todas as informações e subsídios necessários para a elaboração da sua proposta.

O licitante está ciente desde já que, em conformidade com o estabelecido no Edital, não poderá pleitear em nenhuma hipótese modificações nos preços, prazos ou condições ajustadas, tampouco alegar quaisquer prejuízos ou reivindicar quaisquer benefícios sob a invocação de insuficiência de dados ou informações sobre os locais em que serão executados os serviços.

(Local e data)

_____	_____
(nome completo, assinatura e qualificação do representante da licitante)	(nome completo, assinatura e cargo do servidor responsável por acompanhar a visita)

ANEXO VI.2

DECLARAÇÃO DE OPÇÃO POR NÃO REALIZAR A VISITA TÉCNICA
(elaborado pelo licitante)

Eu, _____, portador do RG nº _____ e do CPF nº_____, na condição de representante legal de _____ (*nome empresarial*), interessado em participar do Pregão Eletrônico nº ___/___, Processo n° ___/___, **DECLARO** que o licitante não realizou a visita técnica prevista no Edital e que, mesmo ciente da possibilidade de fazê-la e dos riscos e consequências envolvidos, optou por formular a proposta sem realizar a visita técnica que lhe havia sido facultada.

O licitante está ciente desde já que, em conformidade com o estabelecido no Edital, não poderá pleitear em nenhuma hipótese modificações nos preços, prazos ou condições ajustadas, tampouco alegar quaisquer prejuízos ou reivindicar quaisquer benefícios sob a invocação de insuficiência de dados ou informações sobre os locais em que serão executados os serviços.

(Local e data)

_____
(nome completo, assinatura e qualificação do proposto da licitante)

ANEXO VII

DEMONSTRATIVO DA COMPOSIÇÃO DO BDI

Estrutura da Composição do BDI

	DETALHAMENTO DOS ITENS PARA A EXECUÇÃO DA OBRA	Municípios do Estado de São Paulo
	TAXA REPRESENTATIVA DO LUCRO	
1	*Lucro estimado*	6,16%
	Parcelas Relativas a Despesas de Rateio da Administração Central	
1	*Administração central - valor rateado*	3,34%
	Parcelas Relativas às Despesas Financeiras	
1	*Despesas Financeiras*	0,99%
	Parcelas Relativas a SEGUROS, RISCOS E GARANTIAS de Obra	
1	*Seguros*	0,50%
2	*Garantias*	0,50%
3	*Riscos*	1,00%
	Sub total Seguros+Riscos+Garantias	2,00%
	Parcelas Relativas à Incidência de Impostos	
1	*Imposto Sobre Serviços - ISS*	2,50%
2	*Impostos que incidem sobre o faturamento - PIS*	0,65%
3	*Impostos que incidem sobre o faturamento - COFINS*	3,00%
4	*Contribuição previdenciária conforme Lei 13.161/15 - 4,5% sobre o Faturamento*	4,50%
	Sub total Impostos	10,65%
	CONSIDERANDO OS PERCENTUAIS ACIMA E APLICANDO-SE A FÓRMULA ABAIXO, TEM-SE:	
	$\left\{\left[\left(\frac{(1+AC+S+R+G)(1+DF)(1+L)}{1-(I)}\right)\right]-1\right\}\times 100$	26,40%
	BDI adotado - CONFORME ACÓRDÃO 2622/13 TCU e Lei 13.161/15 DESONERADO	26,40%

BDI CONSIDERADO A PARTIR DAS INFORMAÇÕES DO PARÂMETRO 20,34%, MÍNIMO DO ACÓRDÃO Nº 2622/2013 - TCU, E INCLUÍDO A TAXA DE 4,5% CORRESPONDENTE À DESONERAÇÃO

ANEXO VIII

CRONOGRAMAS FÍSICO E FINANCEIRO

CRONOGRAMA FÍSICO					
ITEM	ATIVIDADE	MÊS 1	MÊS 2	MÊS 3	MÊS 4
I	SERVIÇOS PRELIMINARES				
II	PINTURA				
III	LIMPEZA				

CRONOGRAMA FINANCEIRO				
MÊS	PREVISTO	%	PREVISTO ACUMULADO	%
1	R$0,00		R$0,00	#DIV/0!
2	R$0,00		R$0,00	#DIV/0!
3	R$0,00		R$0,00	#DIV/0!
4	R$0,00		R$0,00	#DIV/0!
TOTAL		0,00%		

***Atenção, conforme item 5.8.3.4. do edital, no formulário eletrônico de encaminhamento da proposta (anexo II) deverão ser anexados os cronogramas físico e financeiro.**

ANEXO IX – Projeto (simulação)

PROJETO DE REVITALIZAÇÃO DE CENTROS DE INTEGRAÇÃO DA CIDADANIA

OBJETIVO

- O projeto prevê a pintura de paredes, vigas internas e elementos de serralheria nas **cores branco e prata**.

LOCAIS

- Centro de Integração da Cidadania

INVESTIMENTOS

PRAZOS

PALETAS DE CORES

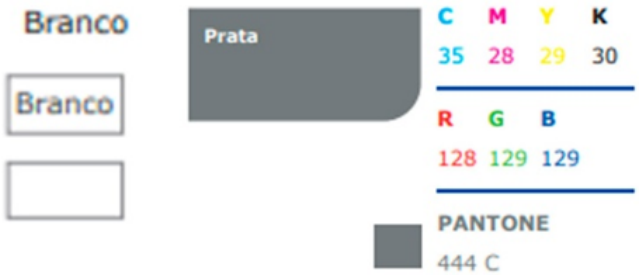

CIC CAMPINAS

Branco	Prata	C	M	Y	K
Branco		35	28	29	30
		R	G	B	
		128	129	129	
		PANTONE			
		444 C			

ANTES

DEPOIS

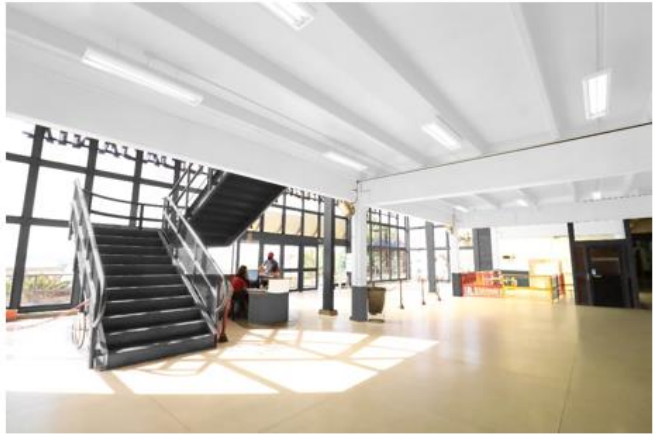

CIC CAMPINAS

ANTES

DEPOIS

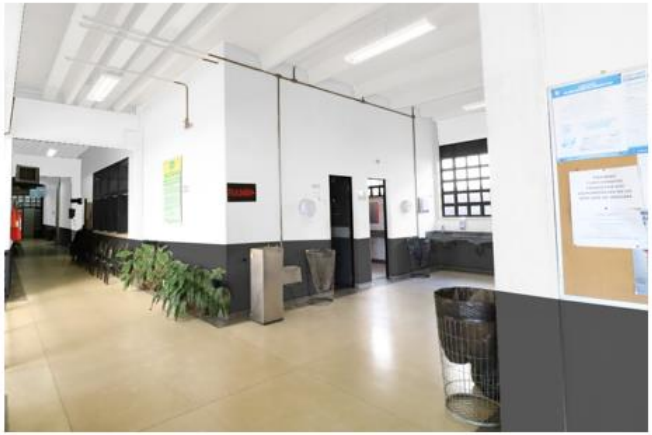

Branco

Branco

Prata

C	M	Y	K
35	28	29	30

R	G	B
128	129	129

PANTONE
444 C

CIC CAMPINAS

Branco

Branco

Prata

C	M	Y	K
35	28	29	30

R	G	B
128	129	129

PANTONE
444 C

ANTES

DEPOIS

CIC CAMPINAS

ANTES

DEPOIS

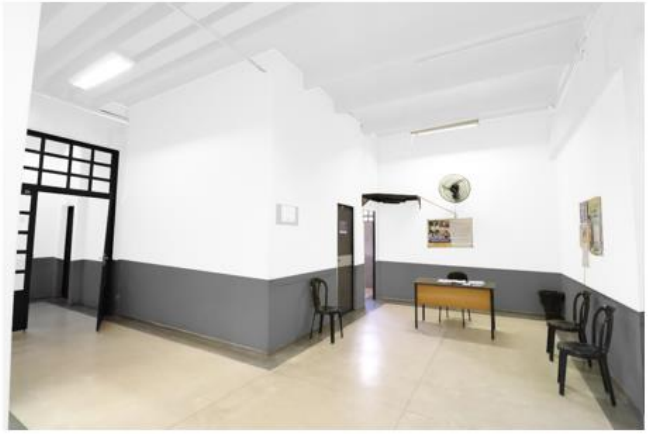

SECRETARIA DA JUSTIÇA E CIDADANIA

ANEXO X – MEMORIAIS DE CÁLCULO E PROJETOS

MINUTA

	PF5	qtdade	L1	L2	área	
Caixilho de ferro com vidros fixos		**2**	2,12	0,84	3,56 m²	3,56
15% da área do caixilho					0,53 m²	
área equivalente para pintura					**3,56 m²**	
Caixilho de ferro com basculante	CF1	qtdade	L1	L2	área	
		46	1,80	3,30	273,24 m²	273,24
15% da área do caixilho					40,99 m²	
chapa dobrada ventilação		**46**	0,32	3,30	48,58 m²	121,45
coeficiente					2,5	
Caixilho de ferro com basculante	CF2	qtdade	L1	L2	área	
		3	1,80	1,50	8,1 m²	8,10
15% da área do caixilho					1,22 m²	
chapa dobrada ventilação		**3**	0,32	1,80	1,73 m²	4,33
coeficiente					2,5	
Caixilho de ferro com basculante	CF3	qtdade	L1	L2	área	
		10	1,20	1,50	18 m²	18,00
15% da área do caixilho					2,7 m²	
chapa dobrada ventilação		**10**	0,32	1,50	4,8 m²	12,00
coeficiente					2,5	
Caixilho de ferro com basculante	CF4	qtdade	L1	L2	área	
		7	1,20	3,30	27,72 m²	27,72
15% da área do caixilho					4,16 m²	
chapa dobrada ventilação		**7**	0,32	3,30	7,39 m²	18,48
coeficiente					2,5	
área equivalente para pintura					**483,31 m²**	

ARQ 024						
		qtdade	L1	L2	área	
Porta de ferro com vidros fixos	PF1	**4**	2,08	3,10	25,79 m²	34,57
		4	1,22	1,80	8,78 m²	
15% da área do caixilho					5,19 m²	
chapa dobrada ventilação		**4**	0,32	3,30	4,22 m²	10,55
coeficiente					2,5	
área equivalente para pintura					**45,12 m²**	

		qtdade	L1	L2	área	
Porta de ferro entrada principal	**CF6**	**2**	2,88	6,90	39,74 m²	39,74
	CF7	**1**	2,88	6,90	19,87 m²	19,87
	CF7	**1**	3,25	6,90	22,43 m²	22,43
	CF6	**2**	3,25	6,90	44,85 m²	44,85
área equivalente para pintura					**126,89 m²**	

Estrutura do elevador		qtdade	15x15	L	área	
	pilar	**4**	8,50	0,60	20,4 m²	20,40
	vigas	**28**	2,1	0,60	35,28 m²	35,28
Eletrocalha metálica (0,30 + 0,10 + 0,10)		**4**	0,5	68,50	137,00 m²	137,00
área equivalente para pintura					**192,68 m²**	

Conforme Projeto

851,56	**m²**

	Qtd.	Compr.	C. Total	Larg.	Coef.	Área total (m²)
Corrimãos da escada e guarda corpo internos do CIC	1,00	58,50	58,50	0,16	2,54	**23,77**
	1,00	78,99	78,99	2,00	1,00	**157,98**
					Total	**181,75**

Total esmalte em superfície metálica	**1.136,65**

Pintura Interna do CIC Guarulhos

Divisão por ambientes / Salas - Térreo - Interno - Pintura tinta acrílica

	Ambientes	Perímetro	Altura	Area m²	A. Desc.m²	Teto m²	A. Total
SALA 1	Mediação Comunitária	12,94	3,60	46,58	5,94	10,39	51,03
SALA 2	Conciliação 3	12,22	3,60	43,99	2,70	9,80	51,09
SALA 3	Espera	11,46	3,60	41,26		13,78	55,04
SALA 4	Promotoria	18,60	3,60	66,96	5,94	20,19	81,21
SALA 5	Assistente	12,62	3,60	45,43	5,94	9,84	49,33
SALA 6	Espera	12,62	3,60	45,43		11,40	56,83
SALA 7	Cartório	25,58	3,60	92,09	20,60	41,20	112,69
SALA 8	Conciliação 1	12,58	3,60	45,29	2,70	9,80	52,39
SALA 9	Conciliação 2	12,58	3,60	45,29	5,94	9,80	49,15
SALA 10	Espera	9,92	3,60	35,71		13,30	49,01
SALA 11	Formalização de queixas	12,62	3,60	45,43	5,94	8,60	48,09
SALA 12	Sala de Audiência	18,60	3,60	66,96	5,94	20,17	81,19
SALA 13	Espera	14,62	3,60	52,63		13,29	65,92
SALA 14	Mediação	18,60	3,60	66,96	3,60	20,17	83,53
SALA 15	Pabx Informática	18,60	3,60	66,96	5,94	20,19	81,21
SALA 16	Documentação	39,92	3,60	143,71	26,54	62,18	179,35
SALA 17	Escrivão/Investigador	18,60	3,60	66,96	5,94	20,54	81,56
SALA 18	Delegado	18,60	3,60	66,96	5,94	20,54	81,56
SALA 19	Despensa	12,44	3,60	44,78	5,94	9,54	48,38
SALA 20	Atividades comunitárias 1	24,37	3,60	87,73	14,61	42,13	115,25
SALA 21	Policia Militar	25,80	3,60	92,88	14,61	41,23	119,50
SALA 23	Copa	18,60	3,60	66,96	5,94	20,19	81,21
SALA 24	Atividades comunitárias 2	19,50	3,60	70,20	14,61	53,20	108,79
SALA 25	Sanitários Público e Func	0,00	0,00	0,00	0,00	38,93	38,93
SALA 26	Sanitário Promotoria	0,00	0,00	0,00	0,00	6,14	6,14
SALA 27	Sanitário Espera	0,00	0,00	0,00	0,00	6,14	6,14
SALA 28	Hall W.C.	15,42	3,60	55,51	5,94	20,64	70,21
SALA 29	Hall Principal	13,34	3,60	48,02		132,29	180,31
SALA 30	Circulação	83,34	3,60	300,02	17,44	146,34	428,92
				Sub Total em m²		**851,9639**	**2.513,97**

Divisão por ambientes / Salas - Superior - Interno - Pintura tinta acrílica

	Ambientes	Perímetro	Altura	Area m²	A. Desc.m²	Teto m²	A. Total
SALA1	Sala de Audiência	18,56	3,23	59,95	5,94	20,03	74,04
SALA2	Espera	14,62	3,23	47,22		13,29	60,51
SALA3	Promotoria	18,60	3,23	60,08	5,94	20,03	74,17
SALA4	Assistente	12,62	3,23	40,76	5,94	9,83	44,65
SALA5	Espera	12,62	3,23	40,76		9,85	50,61
SALA6	Cartório	25,80	3,23	83,33	18,64	41,15	105,84
SALA7	Conciliação	12,58	3,23	40,63	2,70	9,76	47,69
SALA8	Conciliação	12,58	3,23	40,63	5,94	9,76	44,45
SALA9	Espera	9,92	3,23	32,04		12,90	44,94
SALA10	Formalização de Queixas	12,62	3,23	40,76	5,94	8,60	43,42
SALA11	Promotoria Inf. E Adol.	18,60	3,23	60,08	5,94	20,17	74,31
SALA12	Espera/Assistente	14,62	3,23	47,22		13,29	60,51
SALA13	Coordenadoria	18,60	3,23	60,08	5,94	20,17	74,31
SALA14	Espera	12,62	3,23	40,76		9,85	50,61
SALA15	Assistente	12,62	3,23	40,76	5,94	9,80	44,62
SALA16	Plantão CDHU	18,60	3,23	60,08	5,94	20,18	74,32
SALA17	Plantão	18,60	3,23	60,08	5,94	20,18	74,32
SALA18	Advogado	12,62	3,23	40,76	5,94	9,83	44,65
SALA19	Advogado	12,62	3,23	40,76	5,94	9,83	44,65
SALA20	Almoxarifado	10,26	3,23	33,14		6,50	39,64
SALA21	Sanitários Público e Func	0,00	0,00	0,00	0,00	38,93	38,93
SALA22	Sanitário Promotoria	0,00	0,00	0,00	0,00	6,14	6,14
SALA23	Sanitário Espera	0,00	0,00	0,00	0,00	6,14	6,14
SALA24	Atendimento Individual	12,62	3,23	40,76	5,94	9,83	44,65
SALA25	Atendimento Individual	12,62	3,23	40,76	5,94	9,83	44,65
SALA26	Defensoria pública	12,62	3,23	40,76	5,94	9,83	44,65
SALA27	Defensoria pública	12,62	3,23	40,76	5,94	9,83	44,65
SALA28	Atendimento de grupos	18,60	3,23	60,08	5,94	20,37	74,51
SALA29	Atendimento de grupos	18,56	3,23	59,95	5,94	20,37	74,38
SALA30	Espera	24,68	3,23	79,72		46,00	125,72
SALA31	PAT	33,00	3,23	106,59	18,64	51,39	139,34
SALA32	Recrutamento de Vagas	12,62	3,23	40,76	5,94	9,83	44,65
SALA33	Plantão	19,02	3,23	61,43	11,88	42,22	91,77
SALA34	Info center	18,56	3,23	59,95	5,94	42,15	96,16
SALA35	Salão Acessa SP Info center	12,76	3,23	41,21	0,00	42,15	83,36
SALA36	Hall W.C.	15,42	3,23	49,81	5,94	20,64	64,51
SALA37	Hall Principal	13,34	3,23	43,09	0,00	0,00	43,09
SALA38	Circulação	81,31	3,23	262,63	13,52	146,00	395,11
	Acoplamento Direito (escadaria)	19,68	6,70	131,86	0,00	18,78	150,64
		9,60	4,86	46,66	0,00	0,00	46,66
	Acoplamento Esquerde (escadaria)	19,68	6,70	131,86	0,00	18,78	150,64
		9,60	4,86	46,66	0,00	0,00	46,66
				Sub Total em m²		**864,2008**	**3.029,26**

Total em m²	**1.716,16**	**5.884,24**

Total considerar (26,47%) vigas abaixo da laje m²	**454,27**

Pintura Esmalte em portas de madeira e aço internas

Térreo

Portas	Modelo		Lados	Crit.	Qtdd.	Total m²
PM-1	0,72	2,12	3,00		17,00	77,85
PM-2	0,82	2,12	3,00		19,00	99,09
PM-3	0,92	2,12	3,00		2,00	11,70
PD-1	0,60	1,80	2,00		20,00	43,20
					Total de Pintura em Madeira m²	**231,84**

Portas	Modelo		Lados	Crit.	Qtdd.	Total m²
PF-2	2,00	3,60	2,00		1,00	14,40
PF-3	2,00	3,10	2,00		2,00	24,80
CG1	4,15	2,10	2,00		1,00	17,43
					Total de Pintura em Aço m²	**56,63**

Superior

Portas	Modelo		Lados/Crt.		Qtdd.	Total
PM-1	0,72	2,12	3,00		8,00	36,63
PM-2	0,82	2,12	3,00		26,00	135,60
PM-3	0,92	2,12	3,00		2,00	11,70
PD-1	0,60	1,80	2,00		10,00	21,60
					Total de Pintura em Madeira m²	**205,53**
PF-4	2,00	2,68	2,00		2,00	21,44
PF-5	2,12	0,84	1,00		2,00	3,56
CG2	4,15	1,63	2,00		1,00	13,53
					Total de Pintura em Aço m²	**38,53**

Total em esmalte m²	**532,53**

Vãos acima de 2,00 m² à serem deduzidos da pintura acrílica	**113,26**

Total de Pintura em Madeira m²	**437,37**

Total de Pintura em Aço m²	**95,16**

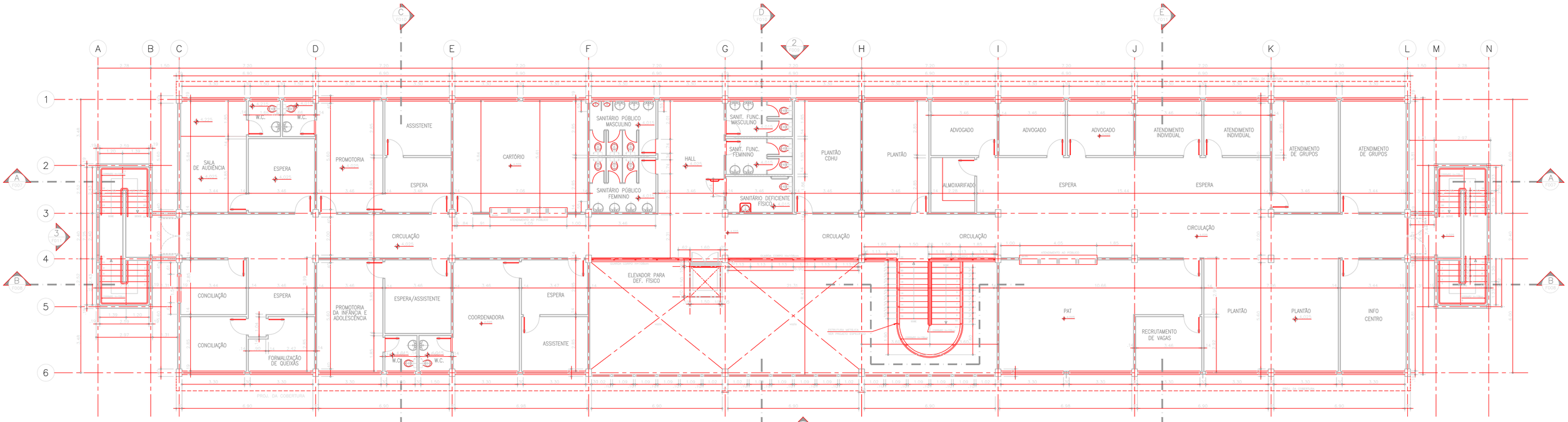
SALA DE AUDIÊNCIA
ESPERA
W.C.
PROMOTORIA
ASSISTENTE
CARTÓRIO
SANITÁRIO PÚBLICO MASCULINO
SANITÁRIO PÚBLICO FEMININO
HALL
SANIT. FUNC. MASCULINO
SANIT. FUNC. FEMININO
SANITÁRIO DEFICIENTE FÍSICO
PLANTÃO CDHU
PLANTÃO
ADVOGADO
ALMOXARIFADO
ATENDIMENTO INDIVIDUAL
ATENDIMENTO DE GRUPOS
CIRCULAÇÃO
CONCILIAÇÃO
FORMALIZAÇÃO DE QUEIXAS
PROMOTORIA DA INFÂNCIA E ADOLESCÊNCIA
ESPERA/ASSISTENTE
COORDENADORA
ELEVADOR PARA DEF. FÍSICO
PAT
RECRUTAMENTO DE VAGAS
INFO CENTRO
PLANTA DO PAVIMENTO SUPERIOR
ESC. 1:100

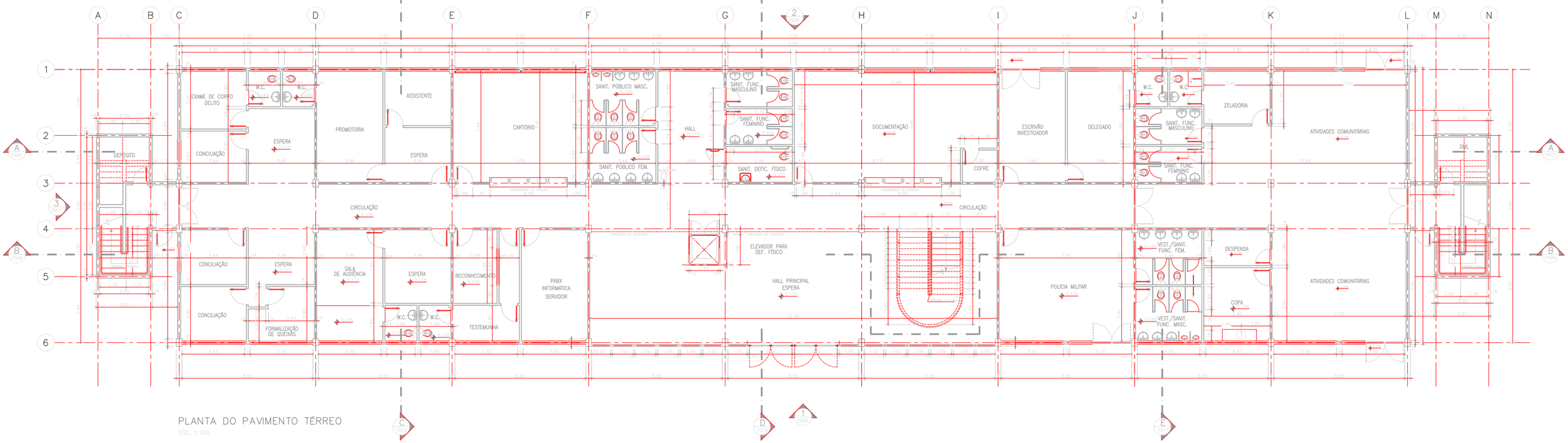
EXAME DE CORPO DELITO
DEPÓSITO
CONCILIAÇÃO
ESPERA
W.C.
PROMOTORIA
ASSISTENTE
CARTÓRIO
SANIT. PÚBLICO MASC.
SANIT. PÚBLICO FEM.
HALL
SANIT. FUNC. MASCULINO
SANIT. FUNC. FEMININO
SANIT. DEFIC. FÍSICO
DOCUMENTAÇÃO
COFRE
ESCRIVÃO INVESTIGADOR
DELEGADO
ZELADORIA
ATIVIDADES COMUNITÁRIAS
DML
CIRCULAÇÃO
SALA DE AUDIÊNCIA
RECONHECIMENTO
TESTEMUNHA
PABX INFORMÁTICA SERVIDOR
ELEVADOR PARA DEF. FÍSICO
HALL PRINCIPAL ESPERA
POLÍCIA MILITAR
VEST./SANIT. FUNC. FEM.
VEST./SANIT. FUNC. MASC.
DESPENSA
COPA
PLANTA DO PAVIMENTO TÉRREO
ESC. 1:100

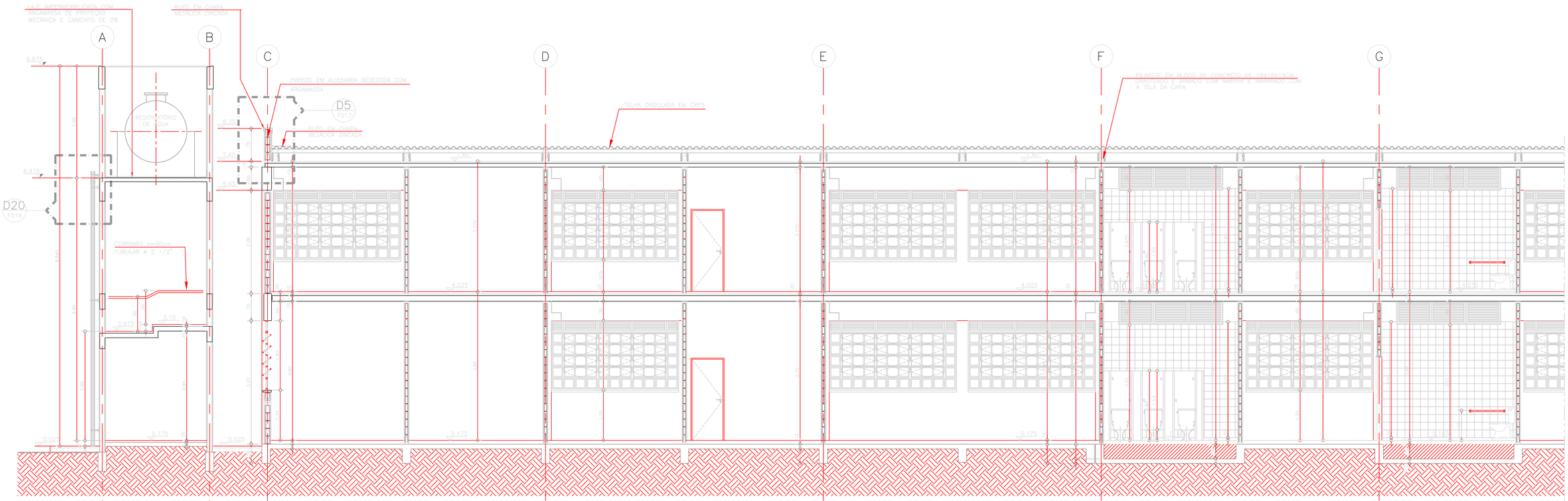

CORTE LONGITUDINAL A–A

ESC. 1:50

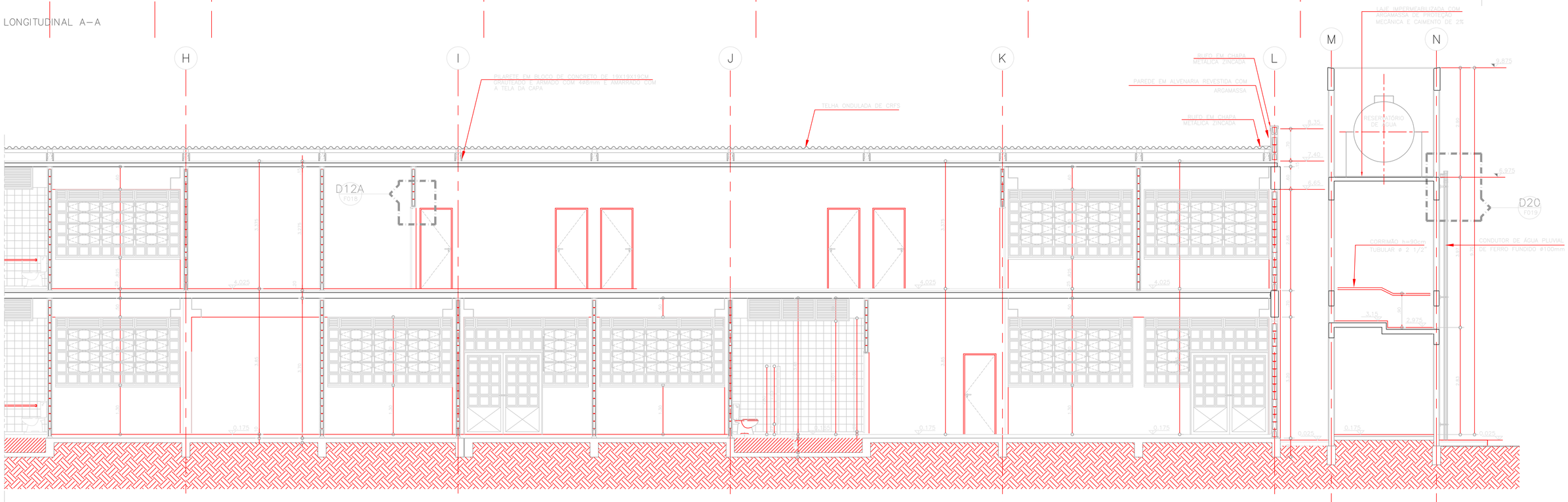

CORTE LONGITUDINAL A–A (CONTINUAÇÃO)

ESC. 1:50

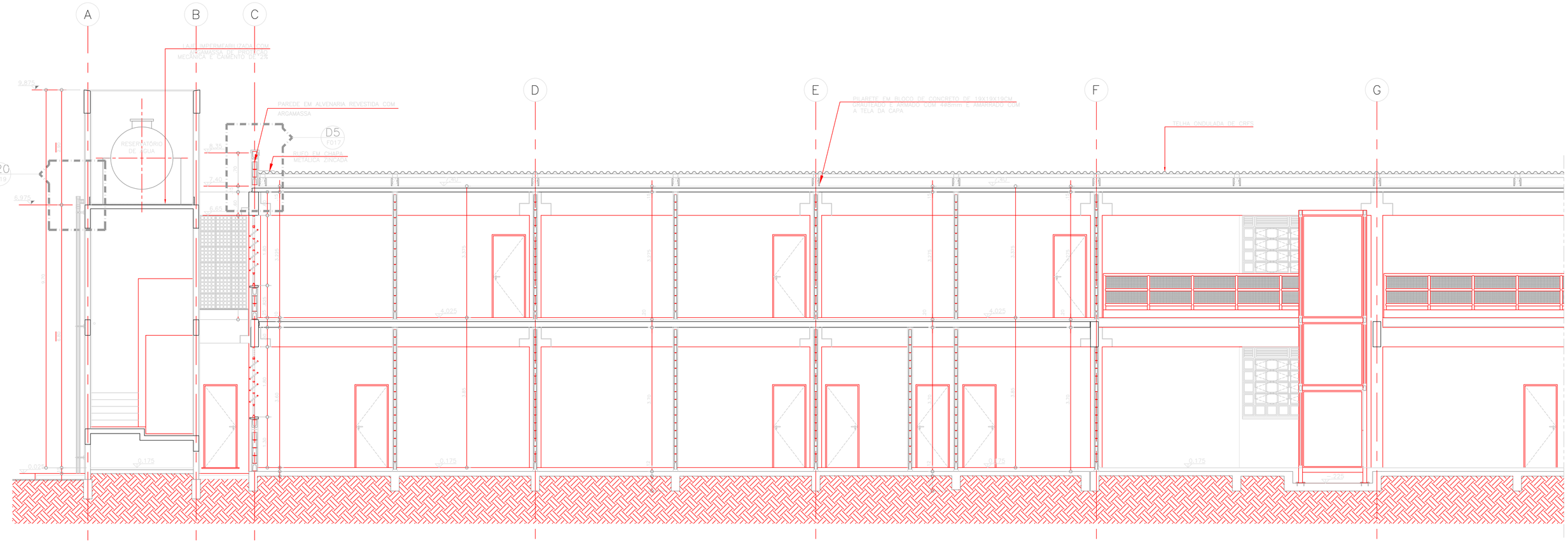

CORTE LONGITUDINAL B–B

ESC. 1:50

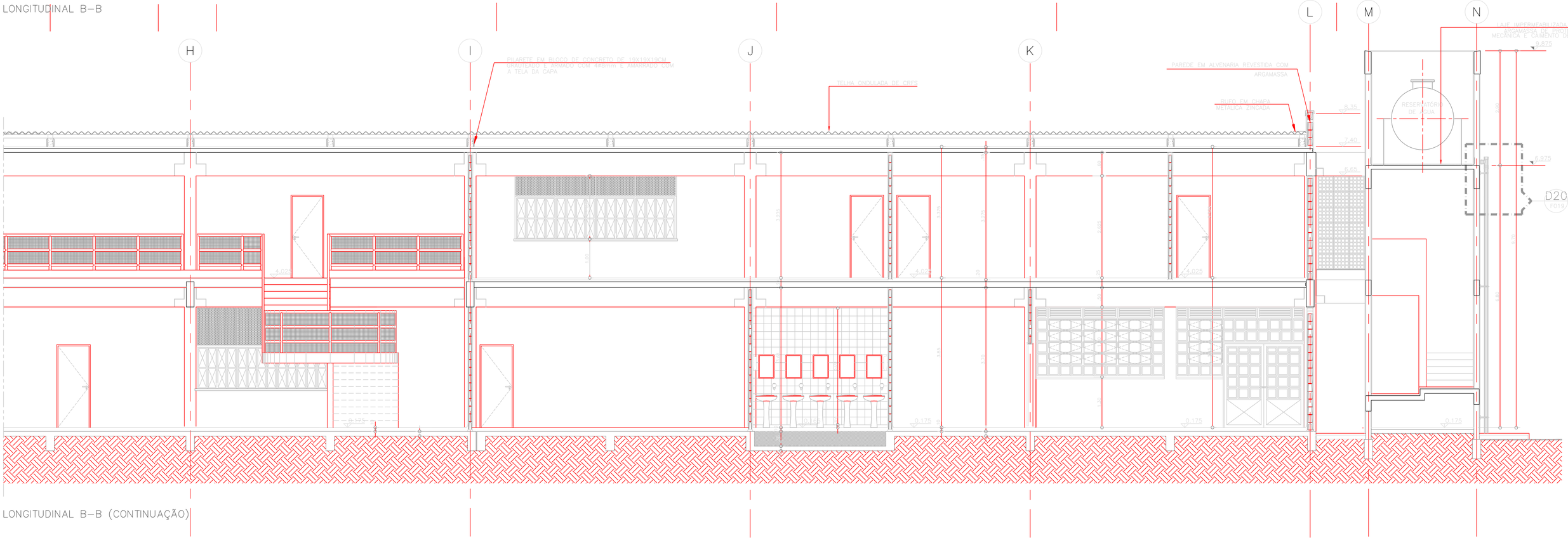

CORTE LONGITUDINAL B–B (CONTINUAÇÃO)

ESC. 1:50